No. 8357 Shanghai Tuesday November 1 1927. THE EASTERN TIMES Published every morning: including Sundays

時報

中華民國十六年
十一月一日 星期二
舊歷丁卯年十月初八日
今天二張售大洋三分
第八千三百五十七號

定報價目 本國及日本一個月一元、三個月二元九角、六個月五元七角、九個月八元四角、全年十一元、南洋歐美各國一個月二元、三個月五元八角、六個月十一元四角、九個月十六元八角、全年念二元、報費先惠、郵票九五折算

中華民國大學院布告

本大學院爲全國最高教育行政及學術機關、經於本月成立、通告在案、前國民政府教育行政委員會即行結束、各方投遞公文、應一律改遞本院、前教育行政委員會所有一切公布法令規程等項、在本院未有修改公布以前、一律繼續有效、特此布告

中華民國十六年十月 中華民國大學院 院址南京成賢街 1596

汪洋辭別親友

鄙人在滬十三載、學問淺薄、蒙諸親友時常指教、不勝感激、近鑒醫學日新月異、去歲即欲赴國外求學、因父喪未果、今天假之緣、得獲求學之志、重赴國外專心研究、因首途匆匆、不獲一一辭別、特此登報辭行、諸乞 諒察、一俟將來返國、再求指教也、此啟 1595

上海華商紗布交易所啓事

查本所經紀人依照本所營業細則在本所市場所締結之交易成單(即通知書)依據該細則第七十條之規定須由本所蓋印證明由本所重行開市日起(即十一月二日)凡在本所市場締結之交易成單必須交由本所蓋印證明後方能發生效力各經紀人及其委託人爲避免經紀人與委託人間對於所做交易是否符合法定手續之爭執計自應對於此項法定手續愼爲注重毋使遺漏務望各經紀人依照辦理並盼轉知其委託者一體知悉除通知經紀人公會並揭示於本所市場外特再登報佈聞諸希 公鑒 1605

新新公司冬季大減價 廿一天

先施公司冬季大減價

永安公司冬季大減價 廿一天

夏歷十月初八日起 1597

上海特別市各區黨分部宣傳部長委員公鑒

本部定於十一月二日下午二時在本黨部三樓召集各區黨部宣傳部長各區分部宣傳委員聯席會議屆時希各出席爲要特此通告

中國國民黨上海特別市黨部宣傳部長陳德徵

九九歸原

世事無一不由數目而成、亦無一不由算計而定、故無論何種事業、苟於開創之時通盤籌算、進行之後、無論如何擴張、其數目多至不可計極、然苟一一分析、等於乘除之九九可以歸原、決無絲毫之差誤、本會每於獎單之上、記明 儲戶全會的總數、發出獎金的總數、以及儲款準備金的總數、無非明示世人以九九歸原之真相、依上月而論、收款成績、已有七萬二千餘全會之儲戶、發出獎金、已達二十一萬六千餘元之鉅款、儲款保障之準備金、已有一千一百四十萬元有餘之成數、特獎一項、已達三萬六千餘元、頭二三四等獎、已每種各有三十六個、如此鉅大之數目、而仍能秩然不亂、所以世人盡認爲可靠之機關也、世有立志儲蓄、而深明數學之原理者、願一注意及之、速來本會入會、此佈、詳單函索即奉

上海法租界愛多亞路七號 萬國儲蓄會啟 1603

國民政府清查整理招商局委員會解職宣言

本委員會銜奉 中央政治會議及 國民政府委任辦理清查整理招商局事宜自本年五月二十日開始行使職權以來經數閱月之工作其清查部份業已完竣各種報告除積餘產業公司內河招商輪船局等局部報告書早已製就先行呈報 政府外其餘均正在繼續整理中以便彙集付印一併呈報 政府至整理部份頭緒紛繁目則範圍廣闊無論如何決非短時期內所能蔵事而本委員會全體委員均各有其他職務勢難長此兼顧故本委員會決定將整理範圍縮至最小限度但期此最小限度能澈底辦到則其餘整理問題均可迎刃而解本所定最小限度之範圍亦可略述其概股務爲公司主體而招商局自開辦以來從未有確實可靠之股東名册其餘種種關於股務之記錄亦多異常簡略故本委員會特爲之擬定關於整理股務之簿據格式十二種另擬有簡要說明書一種希望招商局能實行之則股務之整理其成效不難立覩也其次關於招商局股東間最大之爭執厥維股權問題擾攘多年迄無解決方法本委員會統籌全局折衷羣議參酌理論事實以爲惟有採用累積票選法可以解決此項股權問題之糾紛蓋累積票選法盛行於美國因美國大實業公司往往有一二擁有極大部份股份之大股東獨操縱公司業務舊式限制股權方法不足以裁制之於是累積票選法乃應運而生其在美國已風行一時因其有解決股東間糾紛之功效也今招商局亦有特殊之大股東此與美國多數大規模之實業公司情形適相吻合是則採用累積票選法以解決招商局股權實屬最爲適當復次其爲招商局董事監察人改選問題查招商局董事會自民國十三年十一月一日改選以來本年正屆改選之期比來董事間抱消極態度者實居多數董事會議屢召不集局務停頓大局日形險惡本委員會以爲亟宜按照本委員會所擬股東登記辦法及累積票選法召集股東會辦理改選爰擬訂召集股東會方案計辦法十條業已呈請 政府及交通部核示施行本委員會希望招商局股東不再放棄其應有之權利本同舟共濟之誼起而作亡羊補牢之謀招商局爲全國最大航業機關係政府股東數十年之心力始有今日之規模乃因付託非人日瀕破產長此因循一切資產必皆入於外人掌握 國民政府秉 總理民生遺教自當爲國民盡監護指導之責因特任本委員會爲之清查整理惟本委員會從根本上着想終希望招商局股東自身能從此奮起努力振作政府不過居於監督指導之地位勢難每事越俎而庖代此本委員會所以視整理股份解決股權爭執召集股東會改選董監三事爲整理及改組招商局之重大關鍵也此外本委員會復將根據清查所得並參照國內外航業狀況與股東之意見再公擬一整理招商局計劃大綱以供後來負責者進行上之參考此項計劃大綱現已着手起草行將一併呈請 政府核示施行抑本委員會尚有欲鄭重聲明者回溯本委員會任職之初即發表宣言當謹守 總理建設廉潔政府之道教行使職權於委員會之行動尤願受股東及社會之監督如委員會中任何個人有受賄害公之事實者一經舉發證據確鑿爲黨紀國法所不容願受人民之裁制以示應有之懲罰際此本委員會結束之時特再鄭重聲明在過去數月之中本委員會中任何個人有膽敢受賄害公者請社會及股東具名負責詳列證據迅速嚴發使之受應得之處分是所至盼其有匿名[illegible][illegible]欲藉攻擊國民政府及本委員會以掩護其營私舞弊之組織者本委員會一經發覺其主使之人亦決不寬貸謹此宣言惟海內同胞共鑒之

國民政府清查整理招商局委員會委員 楊銓 張人傑 潘宜之 蔣尊簋 楊端六 虞和德 李孤帆 郭泰祺 何煥三 陳輝德 宋漢章 錢永銘 同啟 1606

上海英美烟廠罷工工友請向下列指定地點登記

(一)指定登記地點

老廠在浦東花園石橋英美煙廠工會

新廠在浦東春江碼頭六區黨部

第三廠在浦西虹鎮第三英美煙廠工會

(二)登記辦法

(一)本會專辦理此次罷工工友登記事宜(二)自十一月一日起至三日止每日上午九時起至十二時止下午一時起至四時止凡我罷工工友須帶同銅牌前往指定登記地點登記並有本會發給救濟證將來憑證領取救濟費(三)凡有下列情形者不得登記不得領取救濟費(甲)尚未罷工之工人(乙)不良工友不守秩序者(丙)無銅牌者(丁)歷年之失業工友(四)小火輪駁船及其他附屬部工友向老廠登記處登記(五)各間總管職員各間頭目請往花園石橋英美煙廠工會報名以便協助辦理登記事宜

上海英美烟廠工友罷工後援會啟 1564

清宮藏宋元寶繪第二册 出版

清宮藏宋元最精名畫花鳥人物山水計出五幅五色精印神彩動人茲十第二册定價三元八角第一册同

上海有正書局

時報廣告刊例 「封面及評前」二行起碼每日每行一元四角「圖畫時報」每方英寸每次一元五角地位須於三天前預定「新光小廣告」念二字起碼每日每字二分「新聞欄內」每日每行四角五分「後幅長行」一三行起碼每日每行八角「後幅普通地位」五十字起碼每日每字一分二釐「彩色廣告」加一色手續費十元二色四十元三色九十元四色一百六十元地位格色須預向本館廣告部接洽

本館開設上海山東路望平街A字六號 電報掛號二五一四 營業部電話中央一二〇一號 編輯部電話中央一二〇四 ▲中華郵政特准掛號立券按照總付特別優待寄送之報紙

國內記載

◉涿州又在激戰中

京綏路戰事亦烈 北京昨又聞砲聲

◎奉軍自增生力軍到涿後、昨夜又猛攻涿城、至今午尚在劇戰、(北京三十一日下午六時電)

◎張學良以增調第十軍到齊、定世(三十一)晚再總攻涿城、(北京三十一日下午九時電)

◎張學良在松林店指揮、王樹常第十軍開到後、即加入前線、(北京三十一日下午六時電)

◎今日京中隱聞砲聲、官方謂用重砲攻涿州之故、(北京三十一日下午六時電)

◎陷(三十)日涿州砲戰甚烈、張學良指揮衛隊旅作戰、一度轟開東北城角、然中地雷未敢入、(北京三十一日國聞社電)

◎張景惠陷(三十)日奉命赴薊縣視防、(北京三十一日國聞社電)

◎湯玉麟電告、京綏路柴溝堡西大洋河兩岸戰事激烈、(北京三十一日下午九時電)

◎奉方宣稱、高維嶽電告進佔永嘉堡、(北京三十一日下午六時電)

◎據本日此間所接來自天津之報告云、涿州現令城內居民避往西面山地、且有新到之晉軍援兵約五千人、於二十八日有猛戰、該城至今尚在晉軍手中、晉軍擬突出長辛店豐台、截斷奉軍之退路、在門頭溝方面又有新加增之晉軍便衣隊、正謀反攻、在滿城自二十六日以來便衣隊陸續增加、石家莊方面之奉軍、二十四日攻擊獲鹿而失敗、現正準備再攻、向彰德方面前進之奉軍正在討伐紅槍會、從臨漳起至成安爲其第一線、(東京三十一日東方電)

◎北京石家莊間世(三十一)日起恢復貨車、京中煤荒可望救濟、(北京三十一日國聞社電)

◉潯宜軍隊之發動

◎九江三十一日來電云、駐潯之王鈞第三軍、除一小部隊外、開始向瑞昌附近出動、

派往馬當鎮湖口方面之第五軍、亦已調回、似將配備於湖北省內、何健部隊約一百名、乘民船開抵九江、被第三軍解除武裝、拒絕登岸、（東方社三十一日上海消息）

◎駐宜昌之第二軍、接魯滌平軍長動員令後、即着着準備下駛、第四師於本日由陸路向沙市方面出發、第六師明日由水路出發、市中盛傳楊森軍隊將於三十一日入城、（宜昌三十日電通電）

◎陳堯鑑佔侏儒山後、將進迫漢陽、（南京三十一日中央社電）

◎湘師長吳尚發反唐宣言、並聯合陳渠珍部由常桃進攻、（南京三十一日中央社電）

◎九江三十日來電云、鳳陽丸昨日午後二時三十分通過馬當鎮之際、被中國軍隊開槍四十發、關於此事、在潯之鈴木雄峨崎長、與大久和領事同訪交涉員抗議、交涉員答稱當立即調查、為完滿之處置、（東方社三十一日上海消息）

◎蕪湖廿九日來電云、前日（二十七）日午後二時三井洋行輪船北斗丸、在蕪湖下游廿五英里之馬鞍山、裝載礦石、其時忽來土匪十數人、開槍威嚇、該輪因恐遇危險、駛回蕪湖暫避、船員及船身幸無損害、該匪等曾向中國某公司奪去二千元、又聞附近之處、尚有二百名之土匪云、北斗丸因裝載尚未裝完之礦石、昨復駛往該處、停泊於蕪湖之□逐艦「柳」一特於今晨駛往保護、（東方社三十一日上海消息）

◉國軍克復宿遷　取包圍勢攻蚌

◎二十六軍軍長陳焯豔（二十九）電、佔領宿遷、敵向徐州退卻、（南京三十一日下午八時電）

◎二十六軍豔（二十九）日午佔宿遷、（南京三十一日中央社電）

◎獨立一師師李師長儉（二十八）日抵板浦、（南京三十一日中央社電）

◎李總指揮已抵合肥、現正督師向隴海路進攻、（南京三十一日下午八時電）

◎白總指揮由門台子豔（二十九）日電、一四兩軍、協同右翼二十七軍・十九軍・猛烈向蚌埠進攻、指日可下、（南京三十一日下午八時電）

◎國軍取包圍勢攻蚌、敵紛運輜重急謀北竄、秩序甚亂、（南京三十一日中央社電）

◉中央要聞

◎世（三十一）日早九時、中央黨部舉行二次總紀念週、到六百餘人、謝持主席、覃振報告、略謂皖綏黨部・日總支部・均已籌備進行、馮及我軍北伐皆得手、至唐逆部陶師七千、經我擊潰、賀對廷現由軍會委為獨立師師長、歸程潛節制、全皖即日肅清、日後大戰、當在黃梅等處、國際間法俄絕交、英俄交惡、日俄默契、極堪注意、（南京三十一日中央社電）

◎世（三十一）日晨國府紀念周、到三百餘人、李烈鈞主席、報告各路軍事順利、並勉各部人員繼續努力、贊助武裝同志、完成北伐、（南京三十一日中央社電）

◎財部派習文德為皖財政特派員、郭懋鳴為浙煤油特稅副局長、何毅蕭永誠為江西禁煙正副局長、湯濟倉為江蘇沙田局長、路孝忱為江蘇特欵籌辦局長、胡家祁鄒志展為會辦、（南京三十一日中央社電）

◎旅京皖同鄉千餘人、世（三十一）午至國府請願改進省政、因委員外出、展期再見、（南京三十一日中央電）

◉漢口停兌中央紙幣　總工會欲恢復糾察隊

◎財委會世（三十一）日令停兌中央鈔票、以三鎮房捐一月、暨營業執照捐二分之一、委漢商會商協會代收、收後戳角、庫劵除付房捐外、不准行使、營業執照捐暨貨物起卸照、均已實行、（漢口三十一日下午五時電）

◎財政委員會昨日發表中止中央銀行紙幣及國庫券之兌現、今後將交總商會整理、一方令居戶先繳武漢三鎮之房租二個月、與營業稅之二分之一、以中央國庫券繳納、（漢口三十一日東方電）

◎大局仍混沌、工會今日通過恢復糾察隊議案、託故武漢兵力不足、藉以維持治安、羣衆頗為恐慌、財政處出示停止中央券之兌現、目下錢莊均閉門、上海寄來之報紙、均由郵局檢查員沒收、（漢口三十一日路透電）

◎漢口廿九日來電云、漢地總工會及市黨部乘駐漢軍隊稀少之時、藉口不足維持治安之理由、決議恢復糾察隊、雖未實現、然足徵左傾派又漸欲伸長其勢力矣、（東方社三十一日上海消息）

◎京漢路順德至石莊、暫由閻主政、武勝關至順德、由馮主政、漢鄭仍照常通車、鄭州已售順德票、（漢口三十一日國聞社電）

◉汪精衛到粵之後　召集談話會討論黨務

◎汪精衛豔（二十九）日下午、在葵園召集張發奎・陳公博・陳樹人・甘乃光・何香凝・李濟琛・李福林・等開談話會、對黨務問題、有所決議、（香港三十一日下午一時電）

◎豔（二十九）日下午、汪精衛在葵園、召集李濟琛・陳公博・陳樹人・甘乃光・何香凝・李福林等、開談話會、討論結果㈠恢復中央執委常務會、㈡由常務會恢復後、即恢復國府、㈢由常務會召集四次全體執監會議、解決黨內一切糾紛及軍事政治黨務問題、討唐問題、俟中央恢復後、由中央解決、隨通電各地中央執監委員、速起程來粵、（香港三十一日下午九時電）

◎歡迎汪精衛何香凝及祝捷大會、改定東（一日）日舉行、（香港三十一日下午九時電）

◎黃紹雄電告、東（一日）日可抵廣州、（香港三十一日下午九時電）

◎李濟琛電召范石生返省、擬任為討唐前敵總指揮、范勘（二十八）日已抵省、（香港三十一日下午九時電）

◎朱家驊電告、戴季陶允回粵、（香港三十一日下午九時電）

◉閩省要聞

◎羅培初世（三十一）日赴省、接洽收編事、（廈門三十一日下午十時電）

◎林知淵今晨由省來廈公幹、即午返省、林卓然在省、聞候十一軍長抵省、即回廈、（廈門三十一日下午十時電）

◎廈門市黨部代表周駿烈李拔英及秦望山、世（三十一）日由省返廈、（廈門三十一日下午十時電）

◉李德明部準備渡江

◎十七軍第三師李德明部、定明日來錫、後日轉赴江陰渡江、今日在錫雇用民船、備載軍隊、（無錫三十一日下午十時電）

◉無錫查烟風潮

◎無錫禁烟分局、昨派檢查往大東旅社捉煙、將該社經理張兆鎭捕去、預備解甯訊辦、今日上午九時續派檢查將律師張桐（為大東旅社股東兼法律顧問）拘押、總工會副會長葉桐侯往保未准、各工廠聞訊後、認禁煙局捕張桐為非法、遂於十二時一律罷工、並在各街衢滿貼打倒禁烟分局長李忠賢字樣之標語、嗣經俞縣長赴局將張桐移縣取保釋放、各工廠遂於四時復工、禁煙局長李忠賢四時攜同在大東旅社搜獲之證物赴甯、向總局請示、無錫縣市黨部農協婦協總工會商協等各團體、聯電中央黨部國民政府省政府民政廳財政部禁煙總局、控無錫禁煙分局長李忠賢違法逮捕、並將張兆鎭拷打等情、請即撤懲、（無錫三十一日下午十時電）

◉各方雜訊

◎伍朝樞夫人由津交涉署函潘復、請從中斡旋、俾早恢復自由、（北京三十一日下午六時電）

◎奉張前日派陸榮廷赴濟、與孫傳芳張宗昌有所接洽、聞陸將偕孫張來京、（北京三十一日下午六時電）

◎劉哲今日在教部宴東方文化委員會委員、王蔭泰芳澤作陪、（北京三十一日下午九時電）

◎滿蒙交涉、現由日使館武官本莊、泰顧問松井等、與楊宇霆磋商、已達相當程度、（北京三十一日國聞社電）

◎駐粵日副領事井上武、豔（二十九）日下午逝世、在南石頭火葬、（香港三十一日下午九時電）

◎據華人消息、三河縣現發生肺炎疫、迄今染者百餘人均不治、（北京三十一日路透電）

◉北京公債市況

◎今日公債市、前場九六開盤一六一五、收盤一五八二五、後場九六開盤一五九五、收盤一五八五、成交一百十萬、七長五一二一、（北京三十一日下午六時電）

◉將介石敬告日本國民書

國聞通信社云、蔣介石氏日前在東京發表敬告日本國民書、茲覓錄原文如左、「中正遵奉中國國民黨孫總理之遺囑、從事於中國國民革命、與貴國人士睽違久矣、此次辭職周遊、先來貴國觀光、對於各種事業之進步、良用欽佩、至個人此來、除荷各界人士竭誠優遇、尤深感謝、竊以貴國為我孫總理革命策源之地、亦即我國民黨前身同盟會產生之鄉、淵源至深、我孫總理於民國十三年由北京之前、繞道東來、向貴國朝野有所申說者、無非本其平生始終一貫之主張、確信中日兩國在國際關係上非切實提攜、共同奮鬥、不足以保障東亞之和平、而中華民族之解放、與中國國際地位之平等、即所以完成中國國民革命、亦即我中日兩國共同奮鬥之基礎也、中正此來、時日尚淺、然深感貴國國民對我中華民族之觀念、若已注重於平等待遇之精神、實與中正以深切之印象、故不願失此良機、一本我孫總理之遺意、重將前義再向貴國民掬誠以申告之、三年以來、中國國民革命之運動、經我中國國民黨之奮鬥、已將我國民獨立之精神、表見於世界、即各國有識之士、亦莫不公認我國國民已具有解放與獨立之能力、如列強之政府、能同情於吾黨之三民主義不加妨礙、則國民革命之運動、決不至今日之停頓、其或已告成功、而中日國民間之情感、亦不至有隔閡之發生也、竊憶我孫總理嘗稱中日兩國為兄弟之邦、無論在任何方面觀察、均有唇齒相依之關係、中正深信貴國國民、希望我中華民族之解放與獨立、必較他國國民尤為真實、且貴國人士提倡中日兩國之親善、已有多年、惜乎未得其道、故至今尚難實現、此我兩國有識之士莫不引為憾事者也、中正嘗以為欲期中日親善之實現、必先掃除兩國親善之障礙、障礙維何、厥為中國國民所共棄之軍閥也、在此二十世紀擁有四萬萬以上國民之中國、而竟有中古封建時代之萬惡軍閥遺留於其間、不僅為中國國民革命進行之障礙、抑且為世界和平及文化發展所不許也、惟其間有不明中國國情之國家、不顧東亞之安危、徒眩惑於目前短小之權利、利用我國民所痛心疾首之萬惡軍閥、以間接壓制我國民衆、阻撓革命新興勢力之膨脹、而連結國際永久不解之仇恨、以貽我東亞民族無窮之恥辱、明達如日本之朝野人士、對於東亞百年之大計、其必有遠大之懷抱、而於排除我中國國民革命之障礙、亦必與吾人具有同情而不加以制止乎、賢明之日本國民乎、吾人確信我中日兩國根本之親善、非利用軍閥所能成功、亦非少數人之互相結合所能奏效、必待我兩國國民與國民間有自動的及自覺的精神之團結、乃能達其目的、是以吾人今後努力親善之工作、首當掃除國民間從前之誤會與惡感、以及其親善障礙之軍閥、並切望日本七千萬同文同種之民族、對於我中國革命運動徹底了解、而予以道德及精神上之援助、是實為我革命進行莫大之助力、亦即我兩國根本親善之良謨也、否則軍閥之惡劣勢力、一日不除、我國國民必多增一日之痛苦、國民革命之完成、固因之延長時日、而我兩國之親善、亦無從實現、其影響於東亞全局之大、固不待言、而最近世界之戰禍、亦將胚胎於其間、是誠足為我兩國前途憂也、我中國惟一親愛民族之日本國民乎、吾人東亞來日之大難、惟有吾東亞民族乃能自決也、吾人對於東亞前途之危機、其在共同努力者、正多而至迫切、我國國民、豈復可以漠然置之乎、吾人既知中國內亂之延長、實與貴國前途有莫大之影響、故吾人更不能不努力於我國之統一、期與貴國同負保障東亞和平之重任、吾人更深信中國之國民革命、無論在民族歷史上、革命精神上、以及世界潮流之趨勢上言之、斷無有不成之理、決非任何強權之所能永久干涉與壓迫者也、惟中國革命成功之遲速、其於中國之禍福、與貴國之安危關係、皆同一密切、無所輕重、故吾人甚望我兩國國民、在共同努力於東亞和平責任之上、迅速完成中國國民革命、確立兩國親善之基礎、則今日貴國人士所盛倡共存共榮之理論、必可表現於事實、是則中日幸甚、東亞幸甚、中華民國十六年十月念三日蔣中正於東京、

地球牌

麥精魚肝油

▲採取午日開花麥精
▲純粹鱉魚肝油
▲滋補肺臟珍品
▲製煉而成

地球老牌麥精魚肝油○係採用中國北部極大麥顆○提取麥之精華○配以極純粹之鱉魚肝油○及滋補肺臟名貴珍品○製煉而成○蓋北方之麥○午日開花○得天獨厚其性溫○不似南方之麥○子夜開花○其性微寒也故………地球老牌麥精魚肝油○有此種種優點○其補力絕大○凡氣喘○咳嗽○肺炎○肺癆○氣虛○血薄○病後○產後○服之均有奇功○

地球老牌

上海　五洲大藥房總發行

總店四馬路　分店鐵大橋

各埠分店及各大藥房均有批售

每瓶六角　半打　每打六元

1479

◉中央黨部討唐宣傳大綱

中央黨部宣傳部發布討唐宣傳大綱、照錄如左、

▲討唐宣傳大綱　（一）討滅反覆無常的唐生智、（二）討滅破壞本黨統一的叛徒唐生智、（三）討滅蹂躪兩湘鄂的新軍閥唐生智、（四）討滅縱容共黨的唐生智、（五）討滅共黨的工具唐生智、（六）討滅勾結孫張的唐生智、（七）討滅破壞北伐的唐生智、

唐生智自從加入本黨以來、陽為革命、陰藏禍心、本黨希望他及早覺悟、曲予優容、乃唐逆竟絲毫不知改悔、近且明目張膽的背叛黨國、進逼首都了、本黨為確立黨紀、鞏固北伐後方起見、忍無可忍、由國府明令討伐、在民衆熱烈擁護之中、討伐前線已克奏膚功、全國的民衆、為什麼要擁護國民政府、討伐唐生智呢、

㈠反覆無常　當初譚延闓同志在湖南主持軍政時、他和趙恒惕兩人、同是譚同志的部下、他竟會勾結趙逆恒惕、忽然作亂犯上把譚同志趕走、但是他不久又勾結吳逆佩孚、反對他一時認作恩主的趙恒惕、後來他勢窮力竭、才向我國民政府抒誠、聲言願意革命、其時國府正大舉北伐、也就赦他前愆、他便自行打倒他第二個恩主吳逆佩孚、收容以來、本黨一體同仁、予以最大之軍權、使之安心工作、可是他實在是個假革命反革命的東西、一年以來、羽翼既豐、他那背行劣跡、便完全暴露、最近竟又公然背叛他一年以前所矢誓投效的本黨和國民政府了、綜他一生的行事、就是這樣絕無信義、反覆無常的叛徒、

㈡破壞北伐　國民革命的第一步工作、是完成北伐、統一全國、唐逆當年乞憐於本黨時、也原是以此為責任自命、大家才引他為同志的、那知今年三月裏、第十一軍由武昌開往漢口、準備進取武勝關、大舉北伐時、在漢口的唐逆、忽然勾結共產黨鄧演達、出來責問十一軍軍長陳銘樞同志、詆毀他是來監視唐逆的八軍的、一面利用工團軍來威逼十一軍、一面由鮑羅庭逼迫陳同志出走漢口、陳同志一走、八軍便繳了十一軍的械、陳同志此番北伐大計、就此成為泡影、後來唐逆便把持兩湖的財政、勒扣在江西前線的北伐軍餉、勾結共產黨、昌言打倒國民革命軍領袖蔣介石同志、蔣同志由鄂入贛、他竟兵下武穴、心懷不軌、接着便派遣共產黨到南昌煽惑搗亂、無非以打倒蔣同志和破壞北伐為目的、到了七月裏、北伐軍由浦口前進到了徐州了、唐逆又拼命將在武漢籌備東征、實質上又大大牽制了北伐軍不能前進、以致退出山東、首都幾乎陷落、最近馮玉祥同志要由豫入魯討滅張逆宗昌、他又趕緊唆使靳雲鶚對馮同志反戈、據此數端看來、便可知一年來的國民革命、倘若內無唐逆的阻撓、「奉系軍閥餘孽早已消滅、北伐也早已完成了」、所以唐生智並不是本黨的叛徒、乃國民革命大障礙物、要起來打倒唐生智、民衆才有了出路、

㈢勾結孫張　唐逆的罪惡、最顯著的要算他和萬惡軍閥孫傳芳和張作霖的勾結、這兩個罪惡滔天的東西、全國國民誰不提起來便切齒痛恨、而唐逆卻暗中和他們勾結起來、成了什麼張孫唐的三角同盟、唐逆密派走狗荊嗣佑到北京去教張逆以全力對付馮玉祥同志、教孫逆全力和他夾攻南京、張某一聽大喜、立派郭某還使漢皋、大家插血為盟、得意非常、那知孫逆大舉南下、無辜犧牲了好幾萬人、而張逆最近又被閻錫山同志打得手忙腳亂、好「一個反覆無常的唐生智」、到當時候、對於新近結合的朋友面子上、覺得難下、對於昔日投誠的黨國、便不顧一切撕破了臉做叛徒了、所以唐生智不僅是北伐的大障礙物、簡直是北伐的對象、所以我們說西征是北伐的初步工作、（附唐生智投降張作霖函）雨帥鈞鑒、生智北居有年、欽公威望、莫由親炙、殊以為憾、近聞鈞座渙汗大號、坐鎮中樞、中外翕然、尤所傾慕、生智一介武人、只知救國、不識□他、年前因處湘南為亂軍所謂、勉與同仇、迄至江漢、始敢叛黨、為國馳驅、中間強敵、莫遂其志、乃者天奪其魄、嚮逆窮通、國軍南下、乞靈孽醜、職部已連結在邏、宗南服、冀紓鈞座宵旰憂勤、而救斯民於水火也、不盡之意、由職部秘書長曹典球面陳鑒核、諸惟衡察、敬叩崇安、職唐生智叩上、（是書係代表湘潭曾以示諸同鄉某君者、見湘人賀大年等宣言書中）

㈣傾危黨國　唐生智一心就不知有黨有國、只知道培植他個人的勢力、野心勃勃的、到底不明白他究竟要怎樣、他素來是親近共產黨的、就完全學上了共產黨一套把戲、對於捍衛國家、擁護主義的人、總是用一種陰賊險狠、欺詐百出的手段、去分拆他們的團體、挑撥他們的感情、他好從中取利、譬如遇湖南人、他便說結合大湖南派、遇着湖北人、他便說結合兩湖大聯合、對於黃埔軍校同學、他便慫恿雲南・廣西・四川・保定・四軍校的同學去排斥他們、在四校中、他又主張保定系的同學要真正聯合、平常是利用共產黨來破壞本黨、到了本黨清黨成功了、他又借清黨為名、來戕害本黨忠實的同志、結果他所聯合的、什麼也靠不住、他所以抵制的、半點道理都沒有、無非是排斥異己、增厚他自家勢力罷了、然而黨團軍團之中、經他這樣縱橫離合、顛倒擾亂以後、革命的團結是散的散了、軍隊紀律是壞的壞了、黨國的前途是危險極了、最近他在叛逆大著以後、強據安慶、私卜蕪湖、進占東西梁山、威逼首都、總之他的一切手段、大都與共產黨一般、凡是用共產黨的挑撥離間手段、破壞國民革命者便是共產黨、所以唐生智不僅是共產黨縱容者、簡直是共產黨的化身、是代替共產黨破壞國民革命最靈敏最有力的新式工具、（未完）

◉蕪湖軍訊

唐軍大部、均退武穴、掘戰壕三道、以備抵抗、第三路總指揮李宗仁及葉開鑫軍長、已赴華陽督師、討唐大軍多向黃梅集中、武穴方面將發生激戰、第六軍第十七十八十九三師、全部均在前線作戰、由第一縱隊司令唐蔭指揮、陳調元定今（二十九）日晚十時、偕同三十七軍政治訓練處主任吳與亞、乘志大專輪赴省、視察一切、準明（三十）晚返蕪、就省政府主席職、第二方面軍第十三軍軍長陳嘉佑、本日（二十九）乘快安差輪來蕪、接洽要公、省政府委員、決定十一月一日在蕪先行就職、籌備處已遍貼歡迎之標語、要道均紮彩樓、各委員連日開談話會三次、陳調元主席、決在蕪設保商局、條例已擬定、並由主席指定湯志先張秋白兩委員草就職宣言、安徽省黨部、已經中央發表劉求南・張治中・管鵬・黃金華・張仲揆・李振亞・方治・譚維洋・孫湘琳為執委、柏文蔚・丁象謙等為監委、但均未來蕪、省政府臨時會議決、即日組織安慶及蕪湖市公安局政治訓練處、已委任李若梅藍少梅為兩處主任、市民討唐大會、決十一月三日上午十時、在前德租界舉行、散會後大遊行、三十七軍捕獲煽惑軍隊之嫌犯濮鐵民・凌玉潤・張斌三人、執行槍決、

◉方振武行動之遲訊

▲兵至荊門附近

國聞通信社云、據本埠消息、襄陽第九方面軍總指揮方振武、已開動討唐、因前在南陽收編吳佩孚舊部駐南陽之徐壽椿、受唐運動、方得證據確鑿、先將徐部完全解決、嗣令第一軍軍長阮玄武進兵攻唐、敬日（二十四）以前、已進至荊門鍾祥一帶、其致電軍事委員會報告云、鄧代表禹銘同志譯呈軍事委員會各主席鈞鑒、馮總司令轉來馬電、已敬悉、事關黨國、自當努力、敝部收編之前南陽偽軍徐壽椿、通敵背叛、證據確鑿、該軍駐襄各部業經完全解決、其駐宜城之一部、聞風逃竄、第一軍阮軍長進兵、現追至荊門附近、合併奉聞、並請隨時指示一切為禱、職方振武叩敬、

上下千秋

◉解決

竹冕投稿

凡事之無論如何困難。如何繁瑣。苟欲解決之。必須費一番研究。探其既往。察其將來。以定應付之方針。設能為我助者。盡力以與之合作。不能與我同事者。則與之斷絕。以掃除將來之障礙。決斷既定。成敗利鈍。非所計□

◉軍委會令嚴查冒充軍人

國民政府軍事委員會、爲取締匪徒冒充軍人起見、日前令南京戒嚴司令部公安局一體嚴密查拿、茲錄其通令原文如左、爲令遵事、案查本會近來迭據報告、首都之地、屢次發生劫案、多屬身佩手槍、着有軍服者、真僞不分、軍譽掃地、若不嚴加取締、殊屬不成事體、業經責令戒嚴司令部公安局、如見有身穿軍服、未佩符號、及携帶手槍、而無護照者、一律嚴密查拿、以資防範、合行令仰該、即便轉飭所屬一體遵照、勿得視同具文、切切此令、常務委員譚延闓・程潛・何應欽・朱培德・楊樹莊・李宗仁・白崇禧・

◉粵省嚴防共黨煽惑暴動

共黨之搗亂計劃　捕獲發傳單一人

廣州通訊、邇來共產黨徒、潛匿廣州市內、煽動工人罷工、不遺餘力、原擬於本月二十四日舉行總罷工、同時出發示威巡行、併擬邀集市郊各農會、來省參加、以圖擾亂治安、後爲當局察覺、密令市公安局嚴厲制裁、派隊大施圍搜、旋即捕獲五十兩人、而共產黨依然推行不懈、二十二日仍以廣州工人代表會特別委員會名義、發出通告兩則、及重要宣言、聲言准期二十四日舉行示威巡行、實行總罷工、並預備要求政府釋放四月十五日清黨以後所捕之工人、同時政府亦接據探報、謂共產黨准期二十四日派出大幫敢死隊、分向各機關放火、並約各處農團來市助戰、軍事當局爲防範未然、及鞏固市區治安起見、一面通佈各機關云、頃據香港諜查員報稱、鄧演達舊部鄧發聲稱、共黨連日派出二十餘人、調查廣州軍警財政交通各機關附近形勢、擬分配敢死隊多處、同時以放火乘亂襲擊各機關、使其彼此不能救援、並約四鄉農團、以市內火起爲號、集合大隊、前來助戰、各事已着手準備、實行之期不遠等語、據此相應通知、即希查照、預爲防範爲要、一面令行公安局、加派偵緝保安隊巡市面、分途檢查槍照、對於段內可疑住戶、尤應加以注意、省政府同日又會連下數令、飭公安局執行、(一)查廣州工人代表大會特別委員會反動分子黃強熙、煽動工友罷工、擾亂治安、業經本府議決、應即解散拿辦、仰即遵照查明解散拿辦具報、(二)查反動份子潛匿市內、組織罷工主席團、煽惑工友罷工、仰該局即查緝解散議辦、(三)查廣東印務總工會、前爲反動份子把持、清黨後經派員改組、近竟有用印務總工會名義、歡迎第二屆執委復職、殊屬不法、仰該局長即將該反動委員會解散、並嚴緝反動份子歸案嚴辦、農工廳長謝瓔白、亦一面責成省農會、即轉飭所屬各市郊農會剴切勸導、毋得聽信反動派唆聳、貿然來省參加巡行、致干嚴究、一面派出調查員多名、分赴各工會密查、以便逮捕、及二十三日、市面仍發現有人散派激烈傳單、當局恐翌日或果有暴動事、即下加緊戒嚴令、故是夕所有各衙署機關、異常戒備、公安局保安隊暨所屬各區武裝、一律全體武裝、集中候命、入夜九時後、各重要機關衙署、均不准閒人通過、海面則由艦隊司令派撥巡河艇多艘、往來梭巡河面、所有東西堤灣泊堤邊之船艇、一律驅離岸邊、郊外則由各軍加派雙崗步哨、市內則由第二方面軍派出憲兵多隊、及公安局鐵甲車多輛、嚴密巡查各繁盛馬路、消防汽車及救火隊、亦紛紛準備、市民睹此情形、預早關閉門戶、同時廣東總工會、亦發出緊急通告、略謂現經議決、凡廣州市各工會、於本星期內如奉有本總工會命令、一律停止出隊、在各該會內聽候、嚴密防範、倘有共產黨徒到會擾亂及離間、即報明警區迎頭痛擊、以清亂源、而固團體等語、至二十四日、市面秩序如常、並無何等意外事發生、但散派煽動工人罷工傳單、仍有發見、就所知者、已有兩宗、(一)是日下午三時許、有工人裝束者約十人、在財政廳前拋放反動傳單一大束、隨即齊聲高呼口號、並沿途燃放炮竹、向惠愛東路巡行、崗警拾獲傳單察視、即行追捕、則已散竄無蹤、(二)同日下午五時左右、惠愛西路新南海縣前附近、忽有一身穿中山裝者、手持鼓動工人罷工傳單一束、沿途散派、值勤崗警瞥見、即躬前拘捕、該男子即將傳單擲棄於地、向東逃竄、長警追、並沿途鳴笛召侶兜截、至路軍警前、始將其捕獲、當即拾同擲棄之傳單、帶返三區警訊供後、即解交公安局究辦、(十一月二十六日)

◉外部向荷蘭提抗議

荷屬逮捕槍殺華僑事件

南京訊、南洋荷屬東婆羅洲生瓦埠、於本年六月間、發生無故拘捕國民黨黨員一案、事後、當地華僑、群往請願、當場被該地軍警、槍殺十二人、傷二十九人、並捕去多人、該地支部執行委員鄭奧年、亦被逐返國、並向中央報告一切詳情、中央黨部、得此報告後、即將此案、提交國民政府外交部辦理、外部已向荷蘭駐華公使抗議交涉、茲錄外部牒文於左、爲照會事、案據東婆羅洲三馬林達華僑、派次來京、並推代表回國、來部陳訴、本年五月三日、東婆羅洲三馬林達生瓦埠、貴國政府所屬警察員役、無故拘拿中國國民黨荷支部執委委員李菊儕、生瓦分部主席鄧讓儀等十六人、中國工商僑民、請明白宣布拿捕理由、請予保釋、不料貴國政府、當地軍警不恤人言、遽令兵士開槍、向中國僑民徒手群衆射擊、致斃關順等十二名、重傷邱水禧十九名、輕傷關潮等八名等情、查貴國軍警、任意殘殺中國僑民、實屬慘無人道、國民政府、本保護人民生命主旨、對此種殘暴舉動、特行提出嚴重抗議、貴國政府一應先將拘拿之李菊儕、鄧讓儀等十六人、即行釋放(二)此後對於中國國民黨員、應予相當保護(三)所有被擊死傷之中國僑民、應有相當賠償、(四)擅行開槍射擊群衆之軍警、應嚴加處分、以上四項、務祈照辦、以平衆憤、而敦睦誼、統希查照見復爲荷、須至照會者、

◉市鄉行政局長應由縣長遴委

▲蘇省民政廳之訓令

江蘇民政廳訓令各縣長云、爲令遵事、案查本省市鄉行政組織大綱、曾經第二十八次政務會議通過、分行各縣遵辦在案、惟查本大綱第六條所載此項局長、暫由縣長遴選委任一節、原爲大局甫定、流品未清、深恐有不良份子混雜其間、且值訓政開始之際、距離憲政時期尚遠、其選舉制度、當然暫難適用、故仍以遴委爲宜、乃近聞各縣對於市鄉行政局長、有不遵照本大綱第六條辦理、而竟貿然聽任地方自行推選者、以致人民群起競爭、即腐化份子及涉有反動嫌疑者、亦思乘機染指、攻訐擾奪、日形糾紛、殊屬不明手續、誠恐各縣蹈此覆轍、自應明令矯正、以袪流弊、除分行外、合亟令仰該縣長即便遵照、並根據大綱第六條妥慎遴選委任、呈候查核、藉免紛擾、是爲至要、

南京

◉要聞簡報

◎軍事委員會、三十日下午、開臨時軍事會議、討論軍事計劃、

◎柏文蔚被任爲國民革命軍北路宣撫使、定三十日赴皖北壽州等處視察防務、

◎津浦路局長陸鳴廷、加工修理津浦路軌道、以便早日通車、

◎方振武駐京代表鄧禹銘、赴軍委會報告所部沿漢水向荊門進展、請助軍餉以濟要用、

◎蘇江命之省政府委員、定一星期內就職、府內秘書處以次各科股、均將照新組織法改組、

◎司法廳長陳鐵以該廳裁撤在即、兩請財政廳將本月份經費如數撥發、以便轉發各機關、

◎江蘇民政廳、以江寧縣四鄉匪患未已、令江寧縣長迅速清鄉、又以江北各縣盜匪猖獗、此警彼起、通令各縣長辦理聯防、互保持內治安、

◎江蘇沙田局長汪秉忠辭職、財政部委該局副局長湯濟滄接充、

◎江蘇禁煙局長鄧剛、向財部禁煙處辭職、

◎本埠綢布業三十日慶祝寧漢協、休業一日、

◎魯滌平在京城揭將軍巷設第二師駐京辦事處、

◎軍事委員會軍政廳所屬軍械審鑒護隊、定十一月一日組織成立、委王壽鍾爲隊長、

◎市政府咨請皖省政府、派隊會同保護大香洲、以免匪徒強割柴薪、

◎南京市公安局通告、(一)禁止賭博、(二)禁止妓女深夜歌唱、(三)禁止携幼女入浴堂沐浴、

公電

◎鄭州總部宣傳處電　各報館鑒、此間消息如下、(一)馮總司令連日親教官兵刺槍劈刀打靶、並令農村訓練處加軍事訓練、(二)有(二十五)晚馮總司令、偕李德全・劉治洲・薛篤弼・吳錫其舉行官兵口試、能講解並背誦革命軍人精神書者、獎以手表等項、(三)馮總司令每日對官兵講演數小時、咸(二十七)日召集黨政訓練班學生、講第一二次宣言、歷三小時、(四)馮總司令宥(二十六)日召集劉治洲・薛篤弼・黃少谷・郭春濤會議、馮提二事、(一)宣傳工作、應深入普通深刻、(二)本軍黨務及豫陝甘三省地方黨務、應加緊進行、謂黨若不健全、軍事雖一時勝利、終必失敗、感(二十七)日特開黨部長趙守鈺、宋哲元・石敬亭・孫連仲・鹿鍾麟聯席會議、議定加緊工作、組織商民代行職務、曹浩森辭常委、張吉墉繼、(五)孫連仲即率二師赴石家莊、(六)閻錫山代表趙丕廉、感(二十七)日抵鄭、(七)方振武派人持函謁馮總司令、表示始終服從、(八)[illegible]宣傳處日報有(二十六)出版、(九)何其鞏宥(二十六)自近鄭、鄭州總部宣傳處叩、

地方消息

無錫

◎十七軍軍部人員過境　第十七軍軍部、各處科人員、暨特務衛士隊等、於昨(卅)日上午十二時、乘車抵錫、改乘大小民船、至下午二時十分、開往江陰渡江、該軍軍長曹萬順、昨(三十)日與該軍副軍長兼第二師師長杜起雲接洽、偕同渡江、再行會同各路北進、

◎禁烟局搜捕無照售烟　禁煙分局長李賓忠、查悉南門外通運路大東旅社、有無照私售煙土情事、昨(三十)晚親自前往搜獲煙土煙具等物、隨將經理張瑞鉅、賬房吳炳芝、吸客張瑞鉅顧枚芳陳阿五等、一併拘局訊押、聞張局長擬將本案押解南京禁煙總局訊辦、據聞張於兩日前、曾致函李局長、對於燕子窠臨時執照問題、有所請問、因此被拘云、

◎捕獲共黨案近訊　縣公安局長朱靜廷、此次捕獲共產黨一案、對於逆案各犯、如何辦理、尚未奉省方明令、昨由俞縣長將本案破獲情形及各犯供詞、搜出證物、詳細備文、交由朱局長、定於今(卅一)日親自赴甯、晉謁鈕民廳長、請示辦理、並以朱局長破案有功、昨經俞縣長電呈民政廳、請即正式加委、一面並由地方各機關各團體、先後電省、力保朱氏真除公安局長之職、聞省黨部對於此次捕獲之共犯、已轉咨省政府、請即令縣將各犯就地槍決、並嚴緝在逃之共黨首領嚴伯周榮塘兩犯、從嚴懲治、

◎會議提早舉辦冬防　朱公安局長、以冬令將屆、防務重要、昨(三十)特召集所屬水陸各警員、在本局開會、討論提早舉辦冬防辦法、當經議決、暫照歷屆成案、即日起提早舉辦冬防、關於其餘籌備、仍責成各分支局及各隊、嚴密偵查、

◎洛社玉祁兩鎮盜劫　萬安市洛社鎮附近周家巷鄉民周泰興家、前日(二十九)爲子完姻、賀客盈門、非常熱鬧、至夜間十一時許、忽來暴客七八人、其一身穿軍衣、其餘均穿青布短衫褲、闖入門內、爲首者袖出手槍恫嚇、衆賀客正在鬧新房、忽見匪衆擁入、均不敢聲張、當被將周家男女身上所有現洋首飾、一併劫取而逸、當時有朱姓賀客一名、因欲外出、被盜用棍擊傷肩部、據聞周姓被劫損失、約七八百元之譜、又青城市八五圖玉祁鎮西街興隆烟紙號米行、前日晚間八時餘、忽來盜匪七八人、在櫃檯抽屜內、搶去大洋三十餘元、以及另星衣物、該行因損失尚微、故未報縣、

◎昇平樓斷梯肇禍　北門外長安橋昇平樓茶館房屋、年久失修、木料朽壞、樓下爲老虎灶、近日該茶樓由顧阿二開設、下午有光裕社書場、請范玉山演唱濟公活佛、生涯頗盛、昨日(三十)下午、有聽客二百餘人、因人多擁擠樓梯口、聽得正在出神之際、忽然樓梯折斷、致聽衆紛紛下墜、滴墮入大水缸中、一時秩序大亂、樓上聽客、羣欲跳下、幸經阻止、關向救火會借得長梯、始得一一下樓、其由樓梯墮入水缸者、幸均無性命之憂、事後經該管公安第五分局、派長警到場彈壓、並飭傳房主張姓、及茶館主顧阿二到局、諭令暫時停業、須俟修理完竣、始准復業、

蘇州

◎鐵機工會委員赴甯　蘇州鐵機工潮、形勢漸趨緩和、各綢工友、靜候中央解決、鐵機工會、因資方現集南京、故該會特派執行委員陳正才高伯良、偕同市黨部職員韓有文、於昨夜乘夜快車赴甯、向中央黨部及省黨部請願、至省黨部所派來蘇調查之委員、至昨(三十)日仍未來蘇、故此案所尚難解決也、

◎市黨部奉令停止工作　蘇州市黨部、奉江蘇省黨部訓令、略謂經第四次委員會議決、蘇州市各級黨部、即日停止工作、聽候命令改組、該部當即遵令、於卅一日上午、開結束會議、聽候改組、

◎蠡墅禁煙亦起風潮　蘇屬各鄉、自禁煙分處成立後、與鄉民時有衝突、金墅龍市迄未恢復、而蠡墅鄉五龍橋地方、開設荳腐店徐瑞卿家於初五日上午十時、又被禁煙處職員翻箱倒篋、恣意搜索、一時鄉民誤爲匪徒、致大起恐慌、而該職員等、竟出口不遜、幾釀巨禍、後由縣公安十四分局長黃伯銓、派警將兩造帶局、據徐瑞卿供稱、當場失去洋一百元、金戒兩枚、此案現已解城訊辦、

◎高等法院組織成立　江蘇高等檢察廳、奉令改組爲江蘇高等法院、取消檢察制、前高等檢察廳長陳嗣民、即呈請辭職、而省政府仍委爲高等法院院長、張院長奉令後、遵於即日(一日)舉行成立典禮、並柬邀各法團、前往參觀、又吳縣地方檢察廳廳長朱復烈、自奉令實行改組法院、即行晉省、向司法部辭職、當經王部長慰留、囑暫担任首席檢察官一職、惟朱氏辭意甚堅、即於前日夜車返蘇、趕辦移交、并聞昨(卅一日)在廳宴請高檢兩廳全體職員及兩監獄長等、以資話別、聞地方法院院長一職、將由楊[illegible]充任、

常州

◎惲哲學就職　武進毛縣長辭職後、教育局遴選惲應中繼任、開具履歷、呈請第四中山大學加委、當經核准、惲奉委後、三十日到局辦公、定於日內出發視察、

揚州

◎廿六軍第二師開拔北伐　第二十六軍第二師師長張駿令(廿九)日上午十一時來揚、將率全體開拔北上、

◎定期開討唐大會　揚州民衆討唐大會委員會令二十九日舉行第一次會議、定十一月四日下午一時全城民衆各團體在公共體育場集合、舉行討唐大會、

南通

◎省黨部派員調查張案　省黨部執委會派劉蔚凌來通、調查省黨部特派員[illegible]案、

杭州

◎湖台兩戒嚴分司令易人　軍事廳長蔣伯誠、以冬防已屆、匪氛未靖、駐紮各縣之省防軍、責任綦重、除通令各縣省防軍官、勤加訓練、嚴密防範外、並令將駐湖屬省防軍第三團團長兼湖屬戒嚴分司令[illegible]免職、遺缺委該團第一營長[illegible]充任、又令台州省防軍第五團長兼台屬戒嚴副司令[illegible]免職、遺缺委前浙軍第二師砲兵團長林顯揚充任云、

紹興

◎闡繳非正式兵隊槍械　北路梯隊第七師第三團團本部、駐紹城通寺前衣業會館、當其初至紹興時、謂隊伍不日開至、而僅有兵三十餘人、槍四五枝、並在大善寺廟設立招兵辦事處、駐紹警備師理奉命令、囑將該兵械、宮鐵吾警長、因於本(三十)日上午八時、率令警察武裝士兵、將衣業會館及大善寺廟包圍、入內搜查、除將槍械其收繳外、並捕去十餘人、聞其團長趙齊三、適不在紹、故未被拘、

◎箔鋪晨炊失愼　紹興城內西小路染坊衖下某箔鋪、本(三十)日黎明、因早炊不愼、以致失火、總計焚去平屋八九間、

如皋

◎公共汽車恢復營業　本縣路工處營業部、前會議決裁撤公共汽車、宣告停業、現王縣長以交通事業、關係地方盛衰、未便停頓、昨特訓令該處、恢復營業、聞公共汽車定於十一日開班、票價照原定價目一律八折、

◎兩承審員被控　如皋承審員鄒遵彭・鮑宗元、現被人向縣控告、勾結土劣、貪贓瀆職等多款、王縣長已據情轉呈民政廳核示、

◎警備營長改委　如皋縣長王浩然、改委高民爲地方警備營營長、已於二十六日在縣署大禮堂宣誓就職、

◎縣公署改組就緒　如皋縣長王浩然、本令將縣公署改組爲縣政府、業已就緒、所有以前之一二三科、遵令改爲民治・財政・總務三科、民治科長暫以科員許武章代理、財政科長委蕭雪山充任、總務科長委陳純公充任、各科科員及事務員等、亦均委定、

平湖

◎總工會改組委員會　三十日下午一時、本縣總工會舉行第一次改組委員會、出席改委王鴻飛等五人、陳惟鏘主席、王委員壽君補行宣誓禮、次即開始討論、議決(一)內部組織、設三部一處、推定俞品璋爲常務委員、陸祝蓀爲總務部長、王鴻飛爲組織部長、陳惟鏘爲宣傳部長、王壽君爲秘書處長、(二)改組時間暫定四十天、遇必要時、再延長之、(三)經費問題、一面整頓小組工會應繳月費、並檢查其收支、一面向縣黨部請求補助費、由秘書處造具預算表交下次會議再行討論、

湖州

◎省防軍勦匪　湖邑遍地萑苻、尤以安吉石龍口爲盜匪之淵藪、新任省防軍第三團團長壽伯雄、日前遣派第一營長季亮率隊往勦、雙方激戰甚烈、梅溪一帶、隱聞槍聲、歷三小時之久、始將股匪擊退、擒獲劇盜十一名、槍三桿、彈五箱、並將匪窟焚燬、救出肉票五人、聞軍隊方面、亦有兩人受傷云、

蚌埠

◎提早舉辦冬防　本邑幅員遼闊、土客雜處、每屆冬令、劫案迭出、茲悉趙縣長召集軍警各機關、議決提早舉辦冬防、定十一月一日起舉行、以三月爲限、

◎斬決盜犯併誌　(一)搶劫淮河[illegible]地方康之奎家財物之盜犯呂寶三、於十九日在鐵道西首執行槍決、(二)冒充軍人搶奪煙土詐欺取財之韓少路一名、業於二十日斬決、

鳳陽

◎城北唐家莊幫匪擄人　鳳陽軍興以來、土匪蠭起、因之搶劫迭出、二十三日晚九點鐘、城西北方面、忽起槍聲、密如爆竹、歷半小時、槍聲始絕、事後調查、知距城約五六里之北山下唐家莊地方、是晚發生搶案、匪徒入村者有百餘人、村內居民、平時均備有槍械、當即開槍抵禦、雙方互射移時、村民勢漸不支、爲匪擊斃四人、並架去肉票一名、土匪亦被擒一名、業已解送縣署、押候訊辦、

國際記載

◉探索揚子江源流

（鮑振青）

吾國長江發源地方、頗多爲近代人足跡所未到、茲有德國地質學協會、組織一探險隊、赴長江上流源地探險、參加此行者、有世界著名之探險家戈象渡父大佐、(戈大佐在歐洲報紙曾發表一文云、「中國之揚子江、世人盡知、獨該江之源流、無人研究、水源地方、亦無人悉、余等今次出發、係向人跡未到之上流地方及各支流地方調查、該地有五千米突之高山一所、山地險峻、人跡未到、登此山最困難者、首爲空氣稀薄、此外斷崖絕壁、猶在其次、據歐洲地質學家云、西藏東部境界附近、係揚子江流域、該地有大森林一處、余等對於此大森林、料必有許多奇異之植物、故此大森林、亦當顧道研究、搜羅各種珍奇花草焉、究竟揚子江上流源始地方、有何新發見、請俟歸來云云」、至於此次探險時期、預算二年、携帶糧食、預備有十八個月、按戈大佐於一千九百零九年時、曾在戈壁沙漠加哈剛哥地方、發見死都一所、都中有世界各國書籍、凡數萬冊、皆爲近代最珍貴者、前年探險亞細亞洪與地方、亦曾發見許多珍奇遺跡、

◉日本圖書館大會

（鮑振青）

日本各地圖書館、年來如雨後春筍、月之二十二日、第二十一次日本全國圖書館大會、在鹿兒島市公會堂舉行、全國圖書館長代表蒞會者、二百五十人、首由松崎鹿兒島縣學務部長致開會詞、圖書館協會理事長今井貫一氏宣讀式辭及來賓祝詞、繼京大圖書館長新村博士演講薩隅鄉土資料與近代文化史、帝國圖書館長松本喜一氏演講歐美圖書館現狀、第二日大會、則選定此一年間全國出版書物最良者、贈以賞品、以示鼓勵、並決定於十一月一日至七日、舉行全國「讀書運動」週間、

◉山本回日後之報告

三十一日東京電、山本南滿洲鐵路公司社長、本日午前訪首相於其官邸、時適開閣議、即列席閣議、報告南滿洲之形勢、滿洲與日本內地之連絡、及南滿洲鐵路之將來整理計劃等、有詳細之報告、(東方社)

◉希臘總統被狙擊

▲總統之右額受傷　▲兇手爲餐館侍者

三十日雅典電、希臘總統康杜里奧帝斯、今日於市長會議開幕後、乘車將返時、忽被一人開槍轟擊、槍彈擊穿汽車上之玻璃屏風、傷及總統右額、並有一路人亦被擊、遂致羣衆圍聚、毆此刺客、但警察阻之、當將刺客拘去、總統且爲破玻璃所傷、旋在醫院療治、精神尚好、刺客年三十、拉里薩人、名果蕭斯、聞係共產黨、自稱失業已久、國家不予以接濟、故殺總統洩忿云、但據警察查知渠乃餐館侍者、藏有共產黨書籍、(路透社)

三十日雅典電、公報稱、總統右額骨受傷、已施割治手術、經過良好、已由醫院回邸、(路透社)

◉意艦往游湯吉爾

▲歐洲輿論紛紜

三十日倫敦電、意國親王烏定統率意艦隊往游湯吉爾、昨日烏定親王在該處舉行意人學院與醫院等之開幕禮、歐洲各都城對於意艦隊之游湯吉爾、頗多批評之詞、因湯吉爾之條約、意國獨不承認、不久將開會修改也、路透社巴黎電稱、法報認意國艦隊示威爲不友好之行爲、人道報且謂意國汛緊黨現援助西班牙汛緊黨、雙方已秘密協定地中海政策云、法國官場則視此僅爲舞台上之示威、半官報希望修改湯吉爾條約之談判、先由法蘭西與西班牙開始、繼由英意參加者、終可獲迅速結束之效、路透社柏林電稱、德報指意國此舉爲反抗英法而作、但伏錫志報則謂英國或將歡迎意國此舉、而迅速進行巴黎與倫敦之談判、多數德報以爲此事或將引起歐洲變化、(路透社)

◉埃及俄船案之餘波

三十日開羅電、報稱俄船齊吉楚號由亞歷山大利亞口岸裝載駐埃及俄代表所購值九萬磅之埃及棉花、擬開赴哇德薩、但在預備出口時、爲該口岸官長扣留、埃及政府事前未有所聞、因扣船命令乃混合法庭所發、係埃及船公司所請求也、請求扣船原因如下、俄國黑海商船隊有一船名般克曼、此船於一九二〇年爲退出哇德薩之白俄軍所得、而轉賣於埃及船公司、改名柯斯蒂、今年八月、此船由蘇里那駛往亞歷山大利亞、途中俄水手譁變、殺死船員二人、駛往哇德薩、改懸蘇俄國旗、俄海軍部發表收回此船、九月四日、哇德薩法庭判定原船交還蘇俄軍部、並謂埃及船公司購此船時、當知收買失竊之物、乃不榮譽之舉動也、埃及船公司無奈、故請求扣留此船、以示報復、(路透電)

◉蹤跡詭秘之林肯

三十一日北京電、與德國前皇關係密切之前英國會議員林肯、改名登諾、寓此間華北旅館、(路透社)

◉英國風災續訊

三十日倫敦電、昨狂風所撓、共死六十餘人、內有在加爾維外洋死之漁夫二十二人、估計損失約五十萬鎊、(路透社)

◉意國汛緊黨之慶祝

三十日羅馬電、意國各處今日舉行汛緊黨勝利五週年之慶祝、今晨意相墨索里尼舉行大閱、但其他禮節則未舉行、因鐵路火車互撞、死六人、重傷三十八人、故停辦其他禮節、以示哀悼、(路透社)

◉中國國民黨政綱

▲對外政策第一條　凡自願放棄一切特權之國家及願廢止破壞中國之條約　主權者中國皆將認爲最惠國

▲對內政策第二條　確定縣爲自治單位自治之縣其人民有直接選舉權及罷免官吏之權有直接創制複定法律之權

▲對內政策第六條　確定人民有集會結社言論出版居住信仰之完全自由

▲對內政策第十一條　制定勞工法改良勞動者之生活狀況　保障勞工團體並扶助其發展

▲對內政策第十三條　勵行教育普及以全力發展兒童本位之教育　整理學制系統增高教育經費並保障其獨立

中國國民黨上海特別市黨部宣傳部

時報新光

第七百卅二期
十六年十二月一日

飛機清華大學附近之一炸彈　月攝

奉軍看守飛機炸彈地點　月攝

民新影片公司新進女演員黃翩翩

京綏路奉軍軍用車炸燬　參看昨日國內記載　攝

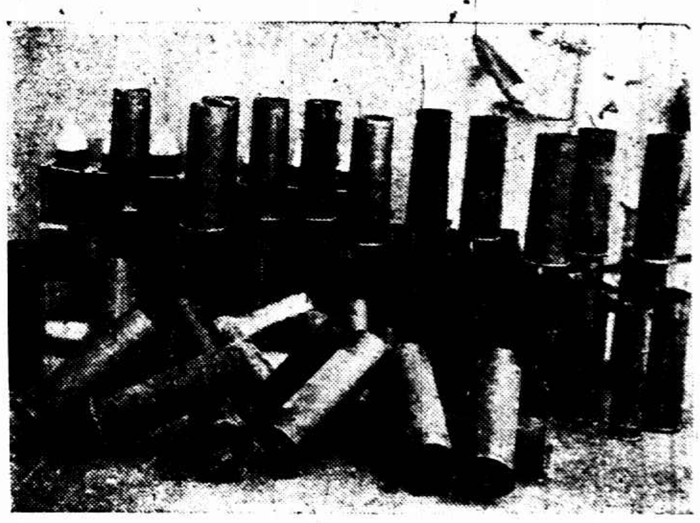
龍潭之役楚謙軍艦所發砲彈遺留砲殼之一部

杭州討唐大會之盛况　溫凌波攝

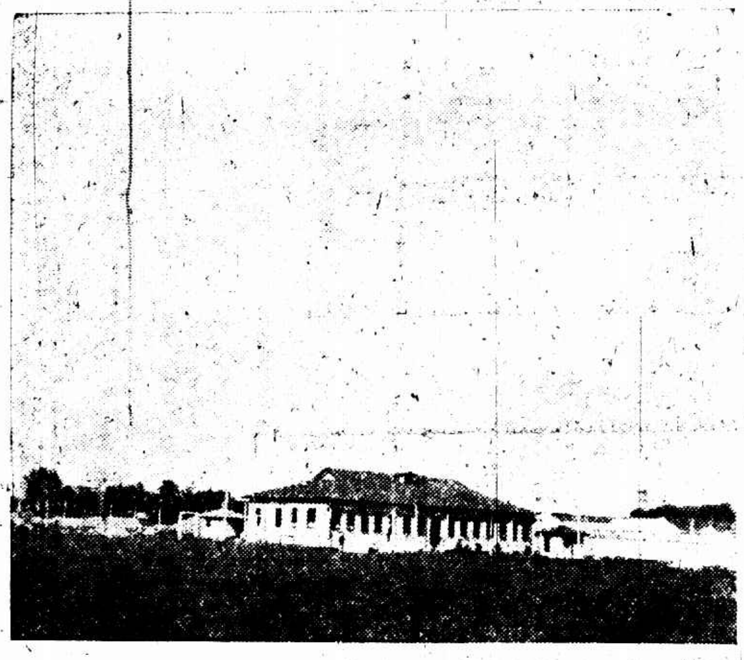
杭州新建無線電台　溫凌波攝

楚謙副艦長鄭大濱君　正艦長舌琇椿君及作戰時水兵之一部已載本刊第一百十九期

杭州討唐大會第一女中學生出發游行　鍾穎影攝

杭州社會通訊社工作時　執筆者爲女新聞記者吳懷女士　溫凌波攝

時報新光小廣告每日每字二分

浙江路念七號花筱園口
皇后鞋室
專製高等女各種鞋
參觀選購無任歡迎
電話中央九七三六

馬
英租界二馬路平街口
馬敎和
精製緞帽紗帽

註冊商標
陳
法租界吉祥街
老陳天一帽莊
特製緞帽紗帽

張仲明醫師
門診上午十時至十二時下午一時至四時出診四時至八時診所白克路念號甲電話西六一六二一

產科女醫生張英毅
晨九時起在診所下午六時在住所診所白克路念號甲電話西六一六二住所麥根路十一號電話西二八四四

浙江路小花園
有利汽車公司
電話四九一〇
特造轎車
日夜出租

英租界大馬路郵政局斜對門
上海時計鐘表行
新到愛而近玲瓏手表

英租界大馬路
史惟記鐘表行
四百九十一號
聘請超等技師專修各國鐘表

上海記載

譚延闓等昨晚返甯
▲出席今日第四次全體執監會議

譚延闓·蔣作賓·高露·湯杏佛·鄭毓秀·陳和銑·褚民誼·熊斌·孫科·郭泰祺·張壽鏞·王寵惠、昨夜十二時乘夜快車赴甯、出席今日第四次全體執監聯席會議、

地審廳改組地方法院
院長仍爲鄭毓秀
地方檢察廳名義取消
沈秉謙爲主任檢察官

國民政府司法部長王寵惠、前經擬議撤廢各省檢察廳、改高等廳爲高等法院、地方廳爲地方法院、已議決見諸命令、現上海地方審檢廳、遂於十一月一日改組爲地方法院、昨日已將名義上之一切設備分別撤除調換、院長一缺、即以地審廳長充任、現在仍爲鄭毓秀博士、至省政府任命之楊肇熉、因鄭氏對於公共租界臨時法院院長一席、尚未接任、須俟鄭氏新任後、始可定局、故上海地方法院長在新任未到時仍由鄭氏担任、其地檢廳代理檢察長沈秉謙則以檢廳既廢、自無檢察長之存在、故將改爲主任檢察官、受院長節制、至內部組織、及辦事上亦略有歸併、但法官之審議手續、仍照舊時辦法處理、

禁煙局局長易人
▲梅光培今日接任

上海特別市禁煙局開辦甫一月有餘、正局長沈毓麟副局長章世熙、對於禁煙事宜、進行不遺餘力、頗著成績、最近財政部又委梅光培接任上海禁煙局局長、梅君業已到滬、昨日上午十時、派代表至禁煙局與沈章兩局長接洽、定於十一月一日上午十時接事、前局長現已將科退辦交代、

國府令查張宗昌購械案

國民政府近據密報張宗昌近秘密派員在滬向某洋行購買軍械、已令行交涉公署派予調查確實、據約制止、

中央令促商民協會組織

中國國民黨中央商人部、訓令上海特別市商民協會云、爲令遵事、查上海爲全國商業之中心、應早成立正式商民協會、領導中小商人、並指導商人對於革命之行動、以促國民革命之成功、且現本部預計於三個月內在上海召集各省及特別市商民協會、共同組織中華全國商民協會、故各省及特別市之商民協會籌備處、應早正式成立、以便屆時參加、該會籌備數月、僅成立少數分會、對於組織未免遲疏、爲此令仰該會自後加倍努力組織、於最短期間舉行成立大會、以便領導商人、毋稍忽視遲延爲要、此令、中央商人部、

各市鄉續認二五庫券辦法

上海縣政府續發二五庫券六萬元、決續召集各市鄉公所暨商、援照各該市鄉田額多少平均攤認、並各濟內每畝帶徵一角儘數撥還、各市鄉鑒於以民生困難、無法應付、議決由各市鄉公所向華大銀行抵借六萬元、負責歸還、現該銀行祇允借四萬元、尚有二萬元仍須分攤、仍已定期集商辦法、

各國商會討論莊票問題
▲和明商會決先徵求意見

自前本埠外商銀行界方面、曾有拒收莊票問題之擬議、嗣經中外商會等聯議結果、決定暫緩施行、前(念八)日本埠和明商會開會時、又曾提及討論、當場議決先行徵求在華各國商會意見後、再行彙總討論、再決辦法云、

滬杭路包運鈔洋換一公司
▲通和運銀公司新訂合同

滬杭甬鐵路車運浙省造幣廠銀元及該路各站解款各銀行錢莊領號之現洋鈔票、向由同和運銀公司與該路局訂立合同承辦、現悉同和運銀公司之合同於十月底期滿、另由新開通和運銀公司與路局車務處訂定合同承辦、所有該項合同內載各條、仿照前同和公司之合同略爲修改、並酌增運費、雙方經業已簽字、准於今日起實行、

日本紗廠將限制出品

最近日本紡織界、以銷路呆滯、相約縮減工作錠數、限制製品、本埠日本紗廠業得訊、亦於上月二十九日、在日本俱樂部開同業大會、當時表決一致進行、推大日本、上海、日華、內外棉、豐田五家協議起止日期、以便取一致行動、其縮減程度、再減二成、日下尚未定有日期云、

吳淞江水利會呈請繼續浚淞
▲並附總商會墊款

吳淞江水利協會昨呈江蘇省政府文云、爲呈請事、案查本會係由上海寶山嘉定青浦太倉崑山吳縣吳江八縣縣議會農會商會、以及上海商業團體集合組織、於民國十三年一月間、呈明前省長公署批准立案、就八縣農田項下分年帶徵三十萬元、並由上海商業團體分年認捐二十萬元、接濬省館吳淞江水利工程局未及浚治各段、並以杜絕潮浦局代濬之議、俾沿江流域不致再爲黃浦之續、其辦法則先濬新閘橋以東、至出浦一段、俟該段告竣、再就上游淤淺處所逐段挑濬、凡此情形、均由本會及江南水利局、暨向前省長公署分別呈明有案可稽、詎籌款辦法甫經議定、而隨忙帶徵一項、吳江太倉吳縣之縣議會旋又翻議、均未實行啟徵、其餘業已帶徵之五縣、除上海外、亦多因公挪用、未能儘徵儘解、統計隨忙帶徵一項、祇收四萬七千零九十七元九角、上海商捐因之隨之觀望、統計商捐一項、亦僅實收七萬八千四百七十一元一角二分五釐、不特上下游全部興工無從舉辦、即新閘橋東至出浦一段、亦處不敷支配、爲杜絕外人越俎計、不得不竭蹶經營、就新閘橋以東一段先行辦理、計自民國十三年八月興工、至十五年五月工始告成、其竣工情形、亦由江南水利局報明前省長公署有案、該段工竣以後、因垃圾船在沿江經過、每將垃圾於江流任意傾棄、易致淤塞、又不得不設置巡船、商准前淞滬警察廳雇用水巡常川乘船巡視、統計年來所耗開濬之費、管理之費、截至本年六月底止、已在八萬七千七百五十四元一角九分、而認定欠繳之款、仍復仔催罔應、絲毫無着、深致所轄管理經費、以及借款利息、日積日鉅、體察情形、無異以蚊負山、萬非綿力所能勝、不得已爰就本會已辦修濬及現時設置巡船視察地點、在上海市轄境以內者、呈請市政府先行以明令接收、俾負責有人、不致再起外人覬覦、本會亦可藉告結束、惟吳淞江跨越八縣、其上游淺沿各處、一遇冬令水涸、輒不數日不能航行、且夕上承太湖之水、爲百川宣洩所攸賴、非由鈞府規劃全局、大加修濬、則商旅運輸、固感困難、而農田所被影響尤鉅、此尤關係三吳水利根本大計、應請鈞府察核情形、分飭主管機關詳加測度、俾底於成、至於本會歷年墊用經費、皆係上海總商會決付之力、有資而來、備受償主催迫、際茲會務將次結束之際、亟須按數清償、以維團體信用、各縣帶徵經費、原係撥充濬淞專款、是否有案、更不容任意侵移、致令本會因公受累、從前迭經呈請前省長公署行縣催解、均函有案可稽、所有現時欠繳帶徵濬淞經費之寶山崑山嘉定青浦四縣、並請鈞府飭縣將前案欠數解交上海總商會、俾得將款有着、不致欠繳後者任事之心、是爲公便、所有擬請規畫濬淞全局、並行縣催解欠繳經費情形、理合具文呈請鈞府察核示遵、實爲公便、

學生演講論文比賽
拒毒 報名期展緩五天

國民拒毒會、爲引起全滬學生研究拒毒問題及參加拒毒運動之興趣起見、發起全滬學生界大中小學演講論文比賽、定於本月內舉行、其獎品已由上海特別市政府張市長衛生局長胡鴻基禁煙局長沈毓麟嶺南大學校長鍾榮光及中華婦女節制協會捐助金章銀杯等多件、除由市教育局通令各學校知照外、上海學生聯合會、亦議決函請全滬同學參加、日來各大中小學校紛紛向拒毒會報名、非常踴躍、計有復旦大學、持志大學、大夏大學、暨南大學、交通部第一交通大學、東吳第二中學、浦東中學、上海縣立第一小學、澄衷中學、公學、約數十學校、報名期間、原定今日截止、茲因有多數學校要求展限、以便有充分之預備、業經該會允許、將報名期間展緩五日、

亞細亞民族大同盟之歡宴

亞細亞民族大同盟昨晚八時在一品香歡宴到有中日印度、阿利伯、安南、等各國代表近五十人、席間有互助互勵之辭、均極激昂、席散已近十時、聞不日將正式開會、

寶通等三路房客聯會成立
▲致衛生局函……爲糞夫索酒資事

閘北寶通路寶源路川公路三路房客聯合會、於昨日下

上海

□行蹤

▲陳調元· 第三十七軍軍長陳調元、昨晚由甯搭夜車來滬、今晨可抵埠、

▲白崇禧· 淞滬衛戍司令白崇禧、前日以事返滬、於昨日九時三十分乘夜快車赴甯、

▲李燊代表· 四十三軍軍長李燊派該部參謀譚繩知與黔軍代表葛揚兩部協同出兵討唐一切情形、兩君已於日昨抵滬、不日赴甯晉謁各當道、

▲宋子文· 前財政部長宋子文昨日上午、乘亞細亞皇后船回粵、聞宋氏此行、係奉命回粵担任財政部長之職、

□會務

▲青年黎光社· 青年黎光社昨日在小南門外兩路口王宏所開成立會、秩序、有報告籌備經過、推舉監察執行委員、投票選舉、餘興、茶點、散會、

▲履業商協·職員就職· 商民協會履業分會、昨午二時開成立大會、公決推舉執行委員十七人、結果黃貴林·錢聞·沈子田·何桂初·陳紹基·陳鐵元·謝永德·鄭愛南·胡德潮·古王麟·王岳鵬·李俊南·曹斌·李耀衡·何源彬·莫福康·李大方等十七人當選、定于今日由執行委員互選常務委員七人、附該會於年節由住戶酌量給酒資外、平時均不得持柬需索等因在案、乃敝會所屬糞夫索茶、早經解決、於年節由住戶酌量給酒資外、平時均不得持求需索等因在案、乃敝會某里之住戶今晨(十月卅一日)來會報告、請令該糞夫欲強行需索酒資、住戶以此等需索、係屬例外不許、該糞夫竟即將便桶擊破、遂致汚穢狼藉、殊屬可惡、倘恐今後仍有此弊發生、致妨住戶安寧衛生、用特備函請貴局出示嚴禁、

會計師公會籌備改組情形
▲潘序倫之談話

昨晤國聞社記者晤及上海會計師公會籌備改組委員會常務委員潘序倫會計師、詢問該會籌備改組進行狀況、答覆如下、上海會計師公會籌備改組委員會、於今年夏間、由上海臨時政治分會在公會原有會員之中、指派十三人爲委員、又由十三人中互推五人爲常務委員、組織就緒以後、即接收舊公會文卷擋案及款項帳目、租西藏路寧波同鄉會五樓爲會所、繼續辦理公會例行公事外、第一步工作即爲呈請政府重頒會計師法規章程、因以前北京農商部所定會計師註冊章程、即暫時亦當難適用、前公會本呈請有會計師註冊章程、呈送北京農商部、未荷即予採用、現國府財政部所定會計師註冊章程、即經多數委員之贊同、呈請國民政府財政部採擇施行、即係採擇本委員會所陳請各條而定者也、內中約十分之八、定條例、則改組委員會即可依據條例、修改舊公會章程、故公推起草委員六人、(朱將章程草案擬定、提交改組委員會討論、惟是章程全部、計有四十餘條一百餘項之多、各項規定、對於將來會計師在社會上之信用地位、關係甚鉅、故不能不悉心討論、計改組委員會開會已有十次、到會委員極形踴躍、而大部份時間則消耗於討論會章草案、最近一次開會、在十月三十日、已將會章草案全部議定、即當印送各會員、再加覆核、並議決於十一月二十日假甯波同鄉會開會員大會、將章程通過、呈請政府核准、再行召集會員大會、依照新章、選舉職員、主持一切會務、[illegible]改組工作、即爲完畢、以余個人觀測、本年內大概總可改組就緒云、

保甲難收房租呈請維持

上海縣全境各鋪地甲及四鄉各圖地保等、現因房捐公益稅將改爲統捐按季徵收一案、特聯名公呈上海縣政府請示辦理、茲錄原文如下、竊鋪甲等歷年奉令經收房捐、並無工食、民國元年、限定逐月清繳、得支一二兩津貼費、自甲子以來、滬地數經兵燹、商業日衰、各戶欠繳房捐日積月累、爲數不貲、鋪甲等每逢繳捐限期、無論如何困難、無不設法籌墊、俾可按月結清、不若南市公益稅、隨時收解、不負限期墊繳之責、近日報載上海特別市市政府有預備自冬季起取銷房捐及公益稅等名目改爲總捐按季征收之說、所有十月分房捐、適屆冬季、舖甲等持票向收、各商鋪多觀望不繳、甚至反抗、甚至動武、種種情形、難以盡述、不特此也、即前經欠繳墊繳之款、多則千餘元、少則數百元、鋪甲等因公殃累、有票可稽、實屬困苦難言、迫不得已、用特瀝情上陳、呈請縣長俯賜察核、迅予明白布告、限令各商鋪將積欠之捐一律付清、以免被累、並即示停收日期、俾清界限、而重捐款、不勝急切待命之至、

鄂民衆續開討唐大會

國民社云、湖北旅滬民衆、於上月二十七日成立討唐大會、開會情形、已見各報、三十日在無錫路湖北旅滬同鄉會舉開第二次討唐大會、推張知本主席、提出簡章及宣言詳加討論、議決即日發表、並通過討唐標語、復推定張懷九·袁達三·伍禹今·盧良陸·楊在春·夔伯棠·高伸源·爲該會主席團主席、主持會內一切會務、並舉薛篤弼·朱文淵·陳先香·許可久·張景仁·江琴生·爲宣傳委員、萬玉夫·胡碧華·陳光華·爲經濟委員、夔伯棠·彭昌烈·公愚·爲委員、並決於最短期內開一盛大會議、又該會已定發行一種刊物、(鄂人討唐週刊)星期日即可出版、據聞該會已議有討唐具體計劃、業電請政府澈底討唐、該會誓爲後盾云、

全浙公會發出兩公電
▲致浙政務會

全浙公會昨致浙江省政務委員會電云、浙江漁業事務局、屬於中央財政部、原其設立本旨、自應爲注意發展及保護沿海漁業起見、決不至專在斂取漁稅、可以斷言、乃近聞該局竟有在舊溫處金華等府屬設立分局、並在各縣遍設漁稅稽征所、招人承充、濫收保護金等事、實與該局此種擾動、既於執會沿海漁業性質不合、尤紊中央地方財政系統、且內地初無漁業可言、即有少數人民捕漁爲生、舊例僅以漁課名目、列入地方雜稅、由各縣縣長派吏按片征收、並非計值論稅、爲數極微、若再設局所、竊恐開支均無所出、不知該局果有何種權限、而出此舉、如不及早制止、爲害何堪設想、應懇即日提付委員會會議議決、咨請中央黨部取消、以惠地方、而安民生、臨電不勝迫切之至、

▲致浙民政廳 關於禁煙事件、本會曾根據浙民公意、向省政府一再陳述、堅持反對公賣、以務流毒、並經推派代表、與何主席及斯前廳長接洽在案、乃迭來各縣仍續專賣、公司林立、報紙流傳、紳士紛擾不已、然揭載、且復有公安司與禁煙局權限之爭、殊背民意、先生職司民政、吾浙素稱禁絕之省、再讓此禍、務望依據刑律、切實行施職權、務使煙毒不得因戒煙而存在、毀根不致藉禁煙以擴行、閭里之福、桑梓之幸、

市政府消息

(一)飭滬北工巡捐局迅核准南來開工之工程、市政府以事實上既未便停止、仍飭工務局轉飭各該承包人繼續開工、一俟工程告竣、由該局核實驗收後再行撥發工價、以免停頓、

(二)教育局以滬市小報種類不一、不無背黨義或乖風化者、已組織小報審查委員會切實調查、將小報名稱逐址負責人編列成表、各小報有碍風化之紀載亦剪貼成冊、並訂定小報審查條例十五條、呈准市政府以便審核、

(三)市政府對靜安寺僧志技借報效軍餉爲名盜賣寺產一案、主張澈底清查、一面由沈耦二委員詳查已賣未賣各寺產分別登記、一面登報聲明、並呈報政府、並令知上海縣會文局扣留向該縣局請求轉移靜安寺寺產權之一切契據、復於昨日電江蘇民政廳云、南京江蘇民政廳鑒、據佛教會呈稱、劣僧志技借報效軍餉十萬元爲名、實行盜賣寺產、請派員呈民廳、以助軍餉十萬元爲名、向臨時法院索取前任持心如任內暫存會審公廨檢察處之財產契據、現省委員業已到申、向院索取上項契據、並屬上海縣飭令地保蓋戳、與寺廟條例實相抵觸、據此、正核辦間、復據報告、該寺借報效軍餉徵十萬元、而出售寺產價值已達二十餘萬、成交倉卒、既動離奇、此案糾葛已十餘年、足見情形複雜、現地方八士佛教團體既嘖有煩言、自應鄭重處理、相應電請貴廳迅電項委暫行停止變賣該寺寺產、並將取出契據交爲保管、以待正當之解決、仍希見覆爲荷、張定璠印、

商總會

商總會第二區履業分會、昨日舉行執監委員就職宣誓禮、選定周元敬俞鳳桂黃致和等三人爲常務委員、

▲各路商總會 各路商總會之常會、各路商總會前晚開常務委員會、討論(一)援助成安春被劉士琦控告偷減五卅公墓工料事、議決(甲)推舉五委員、組織調查五卅公墓委員會、詳細調查五卅公墓工程、定本星期二、召集學工各團體、開聯席會議、(二)關於商店解僱習慣問題、議決函各分會調查、(三)援助衛戍司令部查明釋放、(四)被誤拘事、議決、致函海甯路分會會員張丁慶提議、北四川路崇德業崇福等里、越界築路案議決、致函交涉公署辦理、(五)錢龍章提議、農工商局此次辦理商號註冊、應由本會承接代爲辦理、以收簡捷之效、衆贊成、議決推錢龍章郎耀章爲代表赴農工商局接洽、

▲納稅會加推改組員 納稅華人會組織籌備改組委員會、前經推定虞洽卿成燮春馮少山等十九人爲委員、今會議議決、加推孫景西爲委員、昨經秘書處備函通知矣、

□戲劇

▲愛美歌劇所成立 愛美歌劇研究所、所址在老靶子路北河南路口、置有歌劇服用之裝飾數十套、社員近已滿額、每日練習、興趣甚濃、

▲現身劇社通俗表演 現身劇社通俗表演、第一次通俗表演、已定陽歷十一月二十日(星期日)晚七時、假閘北寶山路商公小學校舉行、劇本有風潮劇「冒交換」、革命劇「流血」、結構布局、均非常新穎、屆時概不售券、

□游藝

▲滬濱遊藝節目已定 新閘路李家花園東滬濱公學定十一月六日下午假甯波同鄉會舉行歡迎遊藝會、節目如下、(一)音樂、(二)表形舞蹈「恢復自由」、(三)表情歌「毋之心」、(四)表情歌「思親」、(五)「獨脚戲」、(六)二簧、(七)「新月明之夜」、(八)紅玫瑰舞、(九)粵曲「柳瑞金」、(十)歌曲「孤雁」、(十一)京劇「二本虹霓關」、(十二)「草橋關」、(十三)「蘇三起解」、(十四)「捉放宿店」、(十五)雙簧別窰、(十六)「新三蝴蝶」、(十七)「木蘭從軍」、

聯盛里免租

▲國聞社云、閘北寶源路聯盛里房客聯合會、爲免租事、昨閘房東方面、交涉數次、已允照上海市政府規定辦法、免去二三月份租金、

□電影

▲林楚楚昇天 民新影片公司七子山人導演之觀音得道、內外景已次第攝竣、昨晨攝末之一幕、即觀音得道後成佛歸天、林楚楚飾觀音、結跏趺坐蓮池上、冉冉上昇、面目幽穆沈靜、傳之大慈大悲觀世音界宵與世相

▲「黃袍怪」攝製告竣 「黃袍怪」爲西游記中最有精彩之一節、聞大中國影片公司已將該片攝竣、由顧夢鶴飾黃袍怪、朱劍雲陳秋風李元龍聯合導演、鄭瑤年分飾八戒沙僧、昨晚在公司私映、成績殊見優美、

▲名片桂花翅將開映 風行全球銷售二千萬部之著名小說Tarzan(現由友聯公司製成影片、由麥琪貝拉芙女士及哈立生飾特君主演、其人其事、可歌可泣、至於表情導演背景攝影、尤爲無懈可擊、

□商場

▲「The Lonely」鉅片 選爲一九二六至一九二七年間全世界三十六名片之一、現聞百星大戲院特費鉅金、向福利公司租得、譯名爲桂花翅、不日開映、滬人士之愛觀哀情影片者、當可一飽眼福矣、

▲柯達將到彩色新片 中國影片公司、近日製古裝歷史影片、其衣服均五光十色、尋常電影正片不顯顏色、今柯達公司(江西路六十四號)特製顏色正片、有感受各色之奇功、果爲電影界放一異彩、貨將到申、聞訂購者頗形踴躍、當其價目與尋常正片相同、

□出版

▲眞美善雜誌創刊號 常熟曾孟樸、別署東亞病夫、近在上海靜安寺路設立眞美善書店、發行眞美善雜誌、創刊號今已出版、顧名思義、內容可知、而十餘年來與各界久違之孽海花及魯男子、亦供給讀者、(自二十一四起)該書誠爲近代說部中之名著、凡曾讀過者莫不皆知、其外尚有譯述法國名著多種、封面用五色精印江木鶴之圖畫、定價每期一角六分、

□宗教

▲共德教士傳道消息 美人共德教士來滬主領之奮興會、業在青年會舉行三週、聽衆之踴躍、得未曾有、現聞此項聚會、自本星期起、改在北四川路一百零六號大德里口守真堂舉行、其時間仍爲除星期六外、每日下午五時起、至星期日則在下午二時半起、

□雜訊

▲租界特別巡捕會操 公共租界向有特別巡捕、係由各國商人義務服務、昨(卅一日)午後二時許、該組在四馬路工部局房子內之義勇隊操場內、集合會操、總業督信樟、親自偕閱操、並於其中之服務著有功績、並賞佩獎章、至四時許始散、

□氣象

徐家匯天文台昨日(三十一日)下午四時半、預測二十四小時內氣候、[illegible]昨日(三十一日)下午[illegible]四小時內、本埠氣溫最高七九·[illegible]、最低五三·六、去年同日最高六二·六、最低三五·○、

戲院	地址	今日節目
大舞台	三馬路	夜戲 高廷贊 鎮國(本頭)
共舞臺	法租界	夜戲 蓮花公主 瓊花蝴蝶 飛劍女神仙
天蟾舞臺	二馬路浙江路口	夜戲 華麗緣 十一本 十二本
中央大戲院	六馬路	今天日夜開映 包廂
卡德大戲院	新閘路卡德路口	今天日夜開映 湖邊春夢
恩派亞大戲院	法界霞飛路口	今天日夜開映 月宮寶盒
萬國大戲院	[illegible]	今天日夜開映 唐皇游地府
新中央大戲院	北四川路海甯路口	今天日夜開映 夜明珠
北京大戲院	北京路貴州路口	今天日夜開映 女賊 明韓壁
虹口大戲院	虹口乍浦路口	今天日夜開映 不論何妻
百星大戲院	老北子路	今日晚開映 荒漢美救記
中華大戲院	法大馬路吉祥街口	今天日夜開映 新茶花
世界大戲院	閘北寶興路青雲路口	今天日夜開演 白芙蓉
共和影戲院	西門方斜橋	今天日夜開映 神怪錄 大團圓 老鼠黨
夏令配克大戲院	靜安寺路	今天日夜開演 茶花女
愛普廬影戲院	北四川路	今天日夜開映 撲克大王
上海大影院	北四川路	今天日夜開演 護花使者
卡爾登影戲院	靜安寺路派克路	今天日夜開演 紐約野花
中山大戲院	虹口東武昌路	今天日夜開映 紅樓夢

寶山路槍傷兵士與英交涉

傷兵張明政在濟生醫院醫治一節、已誌本報、昨日上午脈搏六四、體溫九八·二、呼吸一六、下午脈搏六四、體溫九八·五、呼吸二十、早食稀粥二碗、午進稀飯二碗、神識甚清、疼痛緩解、並可坐起、大便無、小便如常、進緩下劑、照此情形、生命可無危險、（又昨報載傷甯內密達上各滬去年的二字附此更正）淞滬衛戍司令部於昨致函交涉公署、請向英領署對此案提起嚴重交涉、郭交涉員已派員詣英領署先行提出口頭抗議、並與張參謀長磋商此案交涉辦法、並請權調查此案原因、一俟調查明晰、即當繼續書面抗議、中國新聞社云、衛戍司令部昨請交涉署、提出四項條件如下、㈠向吾當道道歉、㈡賠償傷兵醫藥費、㈢懲辦兇手、㈣保證以後不發生事故、全民社云、前日爲星期、中外各官署均未辦公、故正式交涉並未開始、昨日六十一團團長黃維復呈衛戍司令速與英領嚴重交涉、白司令已具函轉請交涉署辦理、交涉署當于下午四時派該署秘書郭德華前向英領提出抗議、

西藏路炸彈轟烈
擲者逸去 車夫被拘

昨晨天方黎明六點餘時、行人稀少、西藏路九江路口二百卅六號房屋門前、突有人擲擲炸彈一枚、轟然一聲、驚醒睡鄉中之居民、斯時站崗巡捕、聞聲趕到、但見二百三十六號前炸藥滿地、知係有人拋擲炸彈、時有黃包車夫顧雨青、適在附近走來、巡捕即上前詢問、據云、六點鐘有一身穿黑色短衣之男子、在西藏路行走、從南往北、手中執有紙盒一只、時余（車夫自稱）在後、斯人在前、行至二百卅六號門口、乃即投擲、人遂逸去、巡捕見黃包車夫言語可疑、遂將拘入老閘捕房、

慘哉弟！
頭腦被砍碎 生命恐無望

昨日下午四時半、滬東楊樹浦臨青路同興紗廠對面文德里弄內、發生慘殺案、被殺者爲同興紗廠小工高子民、年二十四歲、家住文德里第四弄第二家、昨日適值夜工、故提早晚餐、餐畢出門、擬赴廠工作、行未數碼、其兄高朋即在家中聞外間有慘厲之呼聲、正驚詫間、忽有附近居民奔來相告、謂其弟傷重將死、乃偕至外間察看、則見乃弟倒臥於離家十餘碼之處、血流滿地、頭頂正中受斧傷一處、顱骨已碎、腦亦碎裂、氣息奄奄、兇手已無蹤跡、乃急投報楊樹浦捕房、派捕將傷者車送醫院求治、生命恐已無望、

攀登電車失足跌斃

昨日下午兩點三刻鐘時、華商電車公司四號路牌之六號電車、由十六舖往南駛、至關橋站、少停即行開駛、不料有無錫人孫阿三者、係在滬軍營開設鴻昌翻砂作、因在北市購買材料而回、即從關橋站口追至毛家弄口意欲搭乘該電車、比及一手攀住、因車行動、倉卒間踏腳不穩、以致失足滑下、跌仆於地、適是處正在修路、旁堆小石塊、腳上絆住、故倒地後、其頭顱適爲後面拖車所撞、因而腦殼破損、血流如注、頃刻昏去、該車十七號賣票人唐春縣及五十五號司機人羅建章聞知、立即停車、上前施救、已不省人事、俄即殞命、乃由崗警將司機賣票等人帶回一區總署、俟十六舖地甲虞永德查明屍體、即命報請地檢廳相驗、至五時餘、奉委發檢察官偕法檢驗員蒞驗時、即由尸弟孫鴻亮投稱、胞兄現年五十歲、今晨自行棺殮、當驗得孫阿三委係生前傷及腦部致命身死、即着尸屬具結、即行收殮、驗畢、即回廳呈復、當肇事時、該路電車、暫爲停頓約半小時後、始行回復交通、

檢察官大奇
驗屍無屍

公安局六區警所、日前由滬南小沙渡地方查見一男子、遭人毆傷倒地、當即帶所研詰、據稱名徐小寶、江北人、係被仇人所傷、該所察得傷勢危險、即送海格路紅十字會醫院醫治、迨至昨日該警所得悉徐已殞命、令飭地保王子堂投地檢廳報驗、午後由徐檢察官到院相驗、而醫院中稱此人已於昨日出院、傷尚未愈、因堅欲出外、死否不知、檢察官聞言大奇、祇得返廳、惟地保如何報驗、該廳已飭傳案訊問云、

形形色色

妬情傷目

閘北中興路二六號、業織襪機織之某、年逾不惑、膝下尚虛、前年由大婦胡氏設法爲納一吳淞人王氏爲妾、今年二十一歲、去年冬果得一男、胡氏心妬之、近忽不許與許同床、睡臥一房、從旁監督、前晚又因細故、大興醋波、許走將胡氏擊傷一目、昨已送醫院療治、

帶土被拘

直隸人羅文恒、昨日身藏鴉片煙土兩兩、行經浙江路、被二百七十八號華捕查見、以其形跡可疑、上前攔住、搜出前項烟土、帶入老閘捕房、稟明捕頭、請飭押候研究、

斷額而死

傅品良、浙江人、年四十八歲、服務於徵界、昨晨九點半許、行經公共租界老閘地方、被汽車撞斷額骨、由一千五百七十號華捕車送醫院、因傷重無救、至十點一刻氣絕身死、屍送驗屍所、候今日報驗、

昨晚大沽路捕匪格鬥
包探匪徒各有一人受傷

昨晚十一時半、新閘捕房之七百七十號及一千六百八十二號華捕、偕同便衣巡查、於十一時上差、且行且談、自大沽路菜市附近向西行去、至馬安里一帶馬德里（西通重慶路南達孟納拉路北端即大沽路）東約五六碼之遙、見里內有三男子走出、均服短衣、偕行作耳語、七百七十號捕以是不良於行、故即告之一千六百八十二號華捕、若輩可疑、汝可加以盤查、維時三人已出里、至里之對面水門汀上、一千六百八十二號捕聞七百七十號語、乃摸出手槍、疾趨至馬路中心、喝三人停止待查、聲未絕而槍聲已作、兩捕亦遂發槍、槍聲中有一徒手匪徒倒地、同時有一穿長衣之魁梧男子亦拔足呼痛、而一短衣者倒地後、餘兩人隨即不見、時捕房中已聞警由值班一百六十號西捕派一百八十一號西捕及華探韓華亭乘坐汽車馳至調查、悉受傷之長衣男子、爲虹口捕房包探陳恒齡、受傷之短衣者爲匪徒、倒臥於離大沽路八百十二號人有亭煙兌店前路中、已氣息奄奄、乃即電請老閘捕房騎救護車往將陳探送往工部局醫院醫治、匪又改從山東路德和醫院、而受傷之短衣男子、則亦由捕用病車載入捕房、但以彈入腹、故知覺已全失、當在其身畔搜出當票兩紙、紙條多張、乃由九十四號西捕從其以毛巾纏於頭部、用捕房汽車載送靶子路巡捕醫院醫治、據陳探言、渠年三十六、在虹口捕房任包探職、出事時渠適自捕房歸家、家住馬安里內當界里一百六十九號、渠自大沽路東向西入馬安南里、入里見里內有三短衣者佇立、察其蹤類、乃越過馬路、至對面北馬安里口站立不動、而斯三者出南馬安里後、即散立於水門汀上、內二人摸手入懷狀若取物、其一則向予迎面撲來、予斯時槍已在手、乃即向之開放一響、應聲倒地、予又發槍三響、同時二人射擊、則已被其拔步脫逃、而斯時二暗滬捕亦已趕到、發槍追擊、而予之右腿、不知如何亦時已中彈一枚云、

盜跡

二姊妹碼頭被劫

昨日上午有蕭姓姊妹、從浦東慶甯市乘小輪來滬、到銅人碼頭、姊先上岸、等候其妹上岸同行、忽來流氓一人、搶取何物而逸、又某姓客人、被劫剃盤一只、因該碼頭從前由塘工局請由捕房派捕照料、旋經節費減去、故宵小又從而搶劫、

訂婚戒指之妙用
拘獲二盜

住居愛文義路愚園坊二十五號現任軍職之楊姓家、上星期曾有五盜破門入內行劫、其時楊夫婦及女均在樓下、盜等留二人把風、並監視三人行動、其餘三盜上樓搜劫、少頃、把風之二盜似忘其職務之重要、思攫取少許意外之財、其一用手槍逼楊將金表取下、其一亦以槍擬楊女、欲奪取戒指、而楊以此係訂婚戒指、無論如何萬難任令劫去、堅持不放、遂被盜咬傷手指、仍未肯卸下、並奮勇與盜搏擊一番、他一盜將金表奪下後、見此方正在相持、以爲此戒乃無價之寶、亦擬同威逼、女仍誓死不肯、雖經其母在旁婉勸、亦屬無效、斯時其父見無人監視、乃脫身而出、開門報警、適有供職工部局之二西人行過、聞警入內、二盜見勢不佳、遂高呼風頭不對、並急令樓上之盜趕快逃走、樓上之盜聞警、即棄下手槍二枝、從容下樓逸去、樓下二盜不及逃出、均被擒獲、豈知門外停有汽車一輛、係羣盜乘此而來者、車中坐有一人、似係指揮之首領、於捕盜聲中下車逃走、汽車與車夫遂被押入捕房、是役之二盜被擒、遺下手槍四支、楊姓一物未失、均係楊女奮勇護其訂婚戒指之一念有以致之、事後楊姓恐在逃之盜乘間報復、即日遷避矣、

●緝獲

▲曾犯劫案之兩人 新閘捕房華探長陸連奎、探目范德亭、包探湯隆、前日在北海路查見有兩人手挾衣包、形迹可疑、上前盤詰、言語支吾、當將拘獲、帶入捕房、詰悉其名張阿狗南翔人、秦富山湖北人、嚴詰之下、始悉張等曾於十月十一號持械夥劫店家弄一百九十九號喬鳳賓家、值洋五百元之衣服飾物、該衣包即係喬家被劫之原贓、昨晨解送臨時法院、請即提中西探稟明案情、請爲延期、詰之張阿狗供認與在逃之老五等同往、惟我並未入內、站在門首、與案無關、而秦亦否認所控、經推事核供、諭飭被告等還押、候改期十四天再訊、

●警報

▲來米路 來米路興順北里十六號張銀海家、於前日下午一點時、突來盜匪四名、入內出示手槍恐嚇、被劫去值洋四十五元之衣服等物逃逸、

▲東漢璧禮路 東漢璧禮路二百七十四號甬人王阿富家、於昨日上午三時許、突來盜匪五名、撬開大門、一擁而入、三盜各執手槍恐嚇、將值洋四百餘元之衣飾銀洋而逸、報由匯山捕房請緝、

▲愛多亞路 愛多亞路境山路轉角五百十九號協順坦記紙店、於前晚七點十分時、突來盜匪兩人、以購物爲由、使入店堂、袖出手槍、喝禁聲張、被搶去現洋十六元、銅元四百餘枚而逸、後由事主繕先後開具失單、報告捕房請緝、

▲鄭家木橋 公共租界愛多亞路鄭家木橋口二三號餘泰五金店、於昨晚七時許、突來盜匪三名、闖入店堂、出示手槍、嚇禁聲張、被劫小洋一百八角、嗣因該店夥友乘機從櫃樓內跳出、狂吹警笛、各盜見勢不佳、即呼嘯而逸、臨去開槍一响云、

▲恆通路 閘北恆通路溢德里開絲廠之某姓居戶、於前晚九時許、有口操北音身着嗶嘰綢緞等長袍短襖之漂亮盜匪八人闖入、兩盜在前後門把風、其餘六盜各出勃郎林手槍、向事主等嚇禁聲張、勒令將財物交出、事主男女老幼多人、均惶恐失色、盜等在樓下搜無值錢之物、乃將其全家連同傭婦等盡行軟禁於一室、由一盜執手槍監視、其餘五盜相率登樓、在各室中翻箱倒篋、肆意搜劫、約一小時之久、始將金銀珠寶衣服等物約值洋二千四百餘元、打成四大包裹、携贓下樓而逸、後由事主開具失單、報請四區公安局請緝、

▲法大馬路 法大馬路一九三號裕源恒洋貨店、於前晚六點半時、來盜三名、以購物爲由、搶劫去洋十七元而逸、

▲湖北路 昨晚七時十五分、有盜匪三人、侵入湖北路廿四號某油號內、各出手槍、劫去大小銀洋共六十八元、

▲狄思威路 昨晚八時、有三盜侵入虹口狄思威路七百零一號、一出手槍、劫去銀洋首飾共值洋四十元、

▲虹江路 閘北虹江路三元里莫鴻昌家、前晚五時餘、被匪乘莫全家外出之際、由後門撬門入內、搜去現洋七元、金戒二只、小金鐲一副、金環一副、金帽花一朵、金挖耳一支、及綢夾衣服五六件而逸、

小東門一帶軍警聯防
決定今日起實行

公安局第一區一分所、於昨日下午召集軍警及保衛團支團長、在北區救火會議事廳、開冬防聯席會議、由一區一分所所長報告此會乃係茶話會性質、因冬防期屆、自有衛戍司令部暨公安局籌有切實辦法、惟未完備、時值盜賊如毛、不能不聯絡各軍警各支團協同維持、俾安閭閻、即由周巡官提議、本區內本有三保衛支團、其中情形未免複雜、何不能專令一團獨負其職、故現擬規劃三區、成三組、每組五人負責劃界守防、而專責任、其防範區域、第九支團以小東門大街至方浜路爲界線、小東門之北至城爲防區、其南爲第四支團防區、界線之西、城爲第一支團防區、各依議決案負責實行、時間爲下午六時、齊集一區一分所、分隊巡防、至於民國路交界地方、尤爲主要、當由軍隊站崗負責、並由警局派警徹夜巡邏、均決定自今日起實行、

法庭瑣案

公共租界臨時法院

唱片四打每打二元

在謀得利洋行爲出店之葛金生、因於本年正月間在該行竊取留聲機上之唱片數十打、銷贓與挑舊貨擔之江北人花四、轉售與北京路某舊貨店主汪恩金、得洋化用、案發被總巡捕房西探顧克拉先後拘獲、解由臨時法院訊供押候在案、昨晨由法院李晉推事升座續訊、據西探顧克拉投訴前情、並稱前往汪恩金之店內購得原贓唱片廿六張、出洋十元、但察視該片上西文每張欲售美金四元、遂將唱片呈案請究、質之葛金生供、是項唱片係行中廢棄之物、拋於地上、是以拾取售與花四、每打二元、共計四打、並延律師代辯、要求從輕發落、花四供挑舊貨擔爲業、我係出錢所買、並不知係竊取之物、求寬、汪恩金供我收買是項唱片、亦延律師辯護、不知贓物、現當時西探到來購買、其價格甚低、均作爲不值當價舊貨出售求察、李君核供明斷、判決葛金生處徒刑十月、未決羈押日數、准予扺抵、花四處徒刑兩月、准予易科罰金、汪恩金無罪開釋、

騙物判押 收贓處罰

廣東人張高、於上月十七號至廿八號之間、陸續用欺騙手段、在天潼路一百七十八號東康印刷所名義、向福州路一百三十一號華經閣前路之文具興南文具店、騙取值洋二百五十元之文具、銷贓與海寧路二百九十一號福德紙店、得價化用、案發被華探經理任錫林偵悉、將由虹口捕房派探陳維坤朱成與一百四十四號西探往將張高及收贓之福德紙店主張信三拘獲、並帶入捕房、昨晨解送臨時法院、捕中西探投訴前情、並將原贓呈案請究、繼據原告任錫林投案供稱與被告係同業、素來認識、被騙物件時、並不知係冒取、後往惠康詢問、始知受騙、故報捕將被告等拘案、請之張高供認冒騙貨物銷與張信三、詢之張信三供、當時張高攜來之貨據云係底貨、欲拍賣、不知其係竊來、爲此經周先恩推事核供、判決張高處徒刑一年又十五天、張信三處罰金三十元、並追出原贓給原告領去、

法租界公堂

聚賭花會 分別判罰

甯波陳張氏、因在愛來格路五百十九號屋內私設花會聚賭、誘同蔡樹亭戴阿二王紹加等忠案聚賭花會、前日被戈登路捕房中西探查悉、往將氏等一干人拘獲、連同花會字據一併帶入捕房、昨晨解送臨時法院請究、經周推事訊供屬實、判決陳張氏處罰金二十元、其餘張樹亭等各處罰金七元、字據沒收、

船戶帶土 憲兵案詐

船戶胡小弟、於前日身藏煙土一包、行經法租界小東門外香棧浜地方、適被淞滬衛戍司令部憲兵俞玉書查見、將胡帶至龍泉樓茶館內、希圖索詐不遂、取出手槍恐嚇、即爲法捕房包探周秉滄得悉、至該茶館中以憲兵建章一併帶入捕房、昨解法公堂請究、由周福生上堂稟明前情、繼據胡小弟供、民人撑船爲生、是日在某處購得煙土一包、行經該處、被俞玉書瞥見、將吾拖至龍泉樓、伊云你識相否、須出洋五十元了事、並取出手槍恐嚇、正在相持之間、即有包探到來拘案、求請訊究、又據衛戍司令部交際員投稱、被告俞玉書係司令部憲兵、請准帶回自行訊辦、詰之俞玉書供、是日奉命在該處巡查、瞥見胡小弟形跡可疑、吾即上前拘捕、胡即逃至龍泉樓、吾亦追至樓上、不敢拆梢、餘供支吾、聶承審官商之法領事、判被告俞玉書不應攜帶軍械、擅入租界、圖行拆梢、着罰洋五十元、無力改押五十天、期滿再交司令部帶去、手槍附送、原告胡小弟私帶煙土、亦犯刑章、着罰洋十七元、判畢、即據司令部交際員稱被告俞玉書所罰之款、實難交出、可否准予帶回重究外、仍舊依照貴公堂堂諭、禁押五十天、中西官准之、

撞傷女子 押三個月

法工部局汽車夫施古愛、於今年三月間清晨駕車至法新租界愷自邇路口、司機不慎、將女子郁小根擦傷、致成殘廢、故延律師起訴法公堂請追損失、奉判候下堂審訊在案、昨經中西官商明堂諭、判訊得此案實係被告不慎、致肇禍端、咎實難辭、着押西牢三個月外、准予保留原告私訴權、

詐欺取財 展期再核

上海特別市公安局偵探夏得元、前日至法捕房報稱、有住法租界華濟利路之郭季耀劉蕉亭俞子益郭士駒等、串通在逃之胡渭科等、冒充公安局局長私刑官邸、在外詐欺取財、請提案訊究等語、捕頭飭派探協同前往將郭等四人拘案、昨解法公堂請究、先由夏探投訴前情、並稱現今公安局已拘獲同黨劉郎亭、求請准予引渡訊辦、詰之被告等否認假冒官局長之事、中西官判展期七天、着案探帶同人證到案再核、

公布文件

地方檢察廳

▲批示 （鄭郁氏）狀悉、查本案業經本廳明白批示在案、所請易刑之處、仍無庸置議、仰即知照、

地方審判廳

▲提起公訴 ㈠傷害、鄒有才、㈡鴉片煙、王鍾氏、㈡竊盜、鄒爲有、㈢強盜、朱榮生、㈢鴉片煙、王孟生等、㈣收藏危險物、傅三、㈡竊盜、單根生等、

▲不起訴案 ㈠和誘及和姦、薛九濟、㈡傷害、姚新金等、㈢竊盜、宋水湘、（以上十月十九日）

▲批示 （一件）李彤言等聲請執行由、狀悉、查此案原卷尚未發還、所請暫從緩議、（一件）倪吉楼聲請銷案、並領保單房票由、狀悉、應准銷案、並准十一月四日上午十時、來廳具領、（一件）祝乃祭陳明被告所在、請求協傳執行由、狀悉、准予函請上海公共租界臨時法院協傳歸案執行可也、（一件）包榮生聲明債務人擬欲搬逃、請求迅予傳案制止由、狀悉、准迅予傳案訊追、（一件）嚴劉氏具保周志康隨傳隨到由、狀悉、該保人既不願擔保銀洋、所請不准、（一件）邱鶴林聲請執行由、狀悉、仰候飭傳訊追可也、（一件）何銀德等聲請執行由、狀悉、仰候飭傳訊追可也、（一件）徐芝通聲請執行由、狀悉、查此案卷宗尚未發還、所請暫從緩議、（一件）徐家銀聲請委任代理由、狀悉、不准委任、（一件）嚴樹仁等再請寬限交欵由、狀悉、已於九月廿八日明白批示矣、所請再行寬限交欵之處、未便照准、（一件）陳萬康請求迅予啟封由、狀悉、查陳兩室訴吳蘭生等案內查封之浦東大興舞台房屋及動產、應移歸丁葆記案內拍賣、所請啟封之處、礙難照准、（一件）嚴陳氏請求傳證訊明、以便結案由、狀悉、查此案判決業已確定、仰轉告關係人遵照交欵、所請傳證訊明之處、應毋庸議、（一件）王遠璐聲請執行由、狀悉、候飭傳訊追、（一件）陳錦芳聲請執行由、狀悉、候飭傳訊追、（一件）陸朝綱聲明已飭回前租房屋由、據狀已悉、（一件）馬鳳祥具保黃裕瑞限期交欵由、狀悉、准保、（一件）陳芸生聲明案已和解、請求銷案由、狀悉、不准銷案、（一件）葉根春聲明在外和解、請求銷案由、狀悉、不准銷案、（一件）浦大木號聲請估價拍賣由、狀悉、准予鑑價拍賣可也、（一件）盧翊江續請執行由、狀悉、已飭拘矣、仰即知照、（一件）俞少卿聲請執行由、狀悉、仰候飭傳訊追可也、（一件）金振聲續請執行由、狀悉、准予嚴追可也、（一件）鎖邢得生請領銀元由、狀悉、准於十一月四日上午十時、來廳具領、（一件）徐以桐聲請迅予執行、並責令遷讓由、狀悉、仰候查照和解內容執行可也、（一件）胡蔡氏聲請執行由、狀悉、候查明執行可也、（一件）徐鳳石聲請執行由、狀悉、案已上訴、所請應毋庸議、（一件）嚴咏詳聲請拘案押交由、狀悉、准予飭拘押追可也、（一件）劉德魁聲請銷案由、狀悉、應准銷案、（一件）張氏具交布告費用由、狀悉、交銀存候核辦、

▲民事判決 （一件）判決張賈明與吳達安保證借款涉訟一案、（主文）原告之訴駁斥、訟費由原告負擔、（一件）判決白黃氏與寶盛銀樓借款涉訟一案、（主文）被告應代張寶泉償還原告本洋四百元、並自民國十五年陰曆三月十六日起、至執行終了日止、按月二分計算之利息、訟費由被告負擔、（一件）判決魏阿大與魏阿大等房租涉訟一案、（主文）魏阿大應償還原告租洋七十四元、如魏阿大無力償還、應由王周氏代償、訟費由魏阿大負擔十分之三、王周氏負擔十分之七、原告其餘之訴駁斥、訟費由原告負擔十分之二、（一件）判決楊鈺氏與楊顯誠離婚涉訟一案、（主文）原告之訴駁斥、訟費由原告負擔、（一件）判決顧鴻祥與王卜如債務涉訟一案、（主文）王卜如應償還原告銀二萬六千五百二十九兩、內借款本銀二萬兩、並應自本年陰曆八月二十九日起至執行終了之日止、按月計算一分之約定利息、如無力履行、由羅且文負代償之責、訴訟費用歸王卜如負擔、（一件）判決祝伊才與萬鑫興定貨涉訟一案、（主文）被告前向原告所定之夾米二百噸、應即如數出清、並應給付自本年八月一日起至出清夾米之日止、棧租及管費、訴訟費用歸被告負擔、（一件）判決件石與王富元定貨欵涉訟上訴一案、（主文）上訴駁斥、上訴費用由上訴人負擔、（一件）判決沈容與杜開宏等貨欵涉訟一案、（主文）杜開宏應給付原告大洋一千零三十六元、小洋一千一百七十一角、沈阿倫應給付原告大洋三百五十四元、小洋一千二百十二角一分、楊名應給付原告大洋五百零三元、小洋三千四百零三角三分、沈宏章應給付原告大洋二百四十二元、小洋一千五百四十五角一分、錢才良應給付原告大洋一百五十九元、小洋一千三百八十一角七分、訴訟費用歸被告等比例分擔、（一件）判決楊金富與姚守康等債務涉訟上訴一案、（主文）原判關於駁斥俞文和其他之請求、及俞文和負擔訴費之部分廢棄、楊金富之上訴駁斥、楊金富應償還俞文和借款洋一百五十元、本案訴訟費用歸楊金富負擔、（一件）判決尹阿六與張陳氏滬楨涉訟上訴一案、（主文）上訴駁斥、上訴費用由上訴人負擔、（一件）判決蘇毛德與王樹興瑣地涉訟一案、（主文）原告之訴駁斥、訴費由原告負擔、（一件）判決張新安與張金寶款項涉訟一案、（主文）被告應償還原告本洋二千八百元、內二千元自民國十四年陰曆二月二十七日起、常年一分五釐起息、（內扣除一百元）八百元自民國十五年陰曆十一月二十七日起、一分起息、均付至執行終了日止、訴訟費用由被告負擔、（一件）判決顧啟祥與諸少峰欵項涉訟一案、（主文）原告之訴駁斥、訴訟費用由原告負擔、（一件）判決顧裕記因來欵涉訟聲請回復原狀一案、（主文）聲請駁斥、聲請費用由被告負擔、（一件）判決強翠金與吳小棠債務涉訟上訴一案、（主文）上訴駁斥、上訴費用由上訴人負擔、（一件）判決姚丙泰與李沛虎借欵涉訟一案、（主文）被告應償還原告洋一百十二元四角、訴費由被告負擔、（一件）判決鍾惠記與顧金翔等抵欵涉訟一案、（主文）被告顧金翔應償還原告本洋四百元、按月一分利息、自立約之日起、付至執行終了之日止、（內除已付六十八元）如無力清償、由被告黃錫山負清償之責、訟費歸被告顧金翔負擔、

▲刑事判決 （一件）判決鄒爲有竊盜一案、（主文）鄒爲有共同竊盜一罪、處有期徒刑二月、褫奪公權全部終身、未決期內羈押日數、以二日抵徒刑一日、（一件）判決劉餘才營利略誘一案、（主文）劉餘才意圖營利略誘二罪、各處二等有期徒刑五年、褫奪公權全部終身、應執行有期徒刑六年、褫奪公權全部終身、未決期內羈押日數、以二日抵徒刑一日、（一件）判決沈順泰傷害一案、（主文）沈順泰傷害人致輕微傷害一罪、處拘役十五日、未決期內羈押日數、以二日抵拘役一日、楊永森無罪、（一件）判決徐亦嘉詐財未遂一案、（主文）徐亦嘉詐財未遂一罪、處拘役三十日、未決期內羈押日數、准以二日抵拘役一日、陳元康無罪、（一件）判決徐王氏等和誘及鄭長茂附帶民訴一案、（主文）徐王氏和誘一罪、處拘役二十日、未決期內羈押日數、以二日抵拘役一日、王銀如無罪、徐王氏和誘之大登子與鄭長茂鄭兆旺領回、

⊙日本陸戰隊將撤回半數

日本最近以長江一帶之不靖、曾派遣海軍陸戰隊四大隊來華、除第二與第四現駐漢口外、餘均在滬、昨據可靠消息、在滬之第一第三大隊、共有兵士三百五十餘名、將於本月上旬、撤回本國、由鴨戶特務艦裝運、返滬須俟港此外駐漢之一隊、亦俟過後、再撤一大隊東返、總其撤去半數、留駐七百名云、

⊙黨部工作

▲市組織部規定誓詞 市組織部通令各級黨部云、各級黨部執行委員會就職、須舉行宣誓禮、前經本部通令遵行在案、茲爲統一誓詞起見、特規定如下文、各級黨部執委會就職宣誓詞、「余等誓以至誠、服從黨的命令、遵守黨的紀律、努力國民革命、實現三民主義、以求中國之自由平等、如有違背、願受本黨最嚴厲之處罰、此誓、」嗣後各級黨部執委就職舉行宣誓禮時、應各遵用此誓文、以資統一、而昭鄭重、是爲至要、

▲一區十二分部成立 一區十二分部、昨日（三十）下午七時、在第十一區黨部開成立大會、選出林培根·陳宣人·岳大椿·爲正式執行委員、劉崇儒·水蕃傳·爲候補執行委員、並通過議案三項、

⊙軍事瑣聞

▲大批軍用品運南京 軍事委員會駐滬軍械處、昨派員在高昌廟兵工廠領取迫擊砲彈七生五砲彈引火藥等八百餘箱、於下午二時許運至南車站裝鐵蓬車二輛、又在龍華子彈廠裝取步槍子彈一鐵蓬車、約五六十萬發、均於五時半運至北站、轉掛滬甯夜車運往南京交卸、

⊙英美烟工會與各方面

▲維持隊連日梭巡 浦東英美煙廠工會維持隊、連日搭划子日夜輪流在陸家嘴浦東往來嚴密梭巡、迄未間斷、昨晨七時、浦西方面忽駛來公司小輪兩艘、內藏工人多名、駛抵華洋煙公司碼頭附近、即經該維持隊瞭見、將當先之小輪阻止近岸、詎該小輪上有英國水兵一名、手持竹篙、將划子箝住不放、而在後之小輪亦直駛不讓、致將該划子中段略行損毁、維持隊員王殿安胡正通郁少文沈學林姚錦文舟子王某均被震落水、幸善游泳、未遭滅頂、隨搭該划子回岸、一併赴工會報告簡情、經該工會午後之第十二次罷工救濟委員會議議決、除每人獎賞大洋一元外、一面立即備文呈報各上級核奪、

▲工會代表到南京 (中央社)云、英美煙廠委員顧若峯執行委員黨庚生兩君由滬來寗、向中央工人部報告罷工前後一切情形、當由工人部委員陳簡民接見、

▲工統會化裝演講 工統會於三十日特派化裝演講隊出發浦東、假座大興舞臺表演「蛇蠍心腸」、該劇描寫共黨之慘毒、國民黨員之忠勇、觀者大半爲英美煙廠工友、最後該隊又有餘興、爲張抱中朱鴻畇及曹儷華女士之練寶、孫桂芳之銀元輪傘、迨表演畢已黃昏時候、

▲勞工局處置方法 (中央社)云、國民政府勞工局長馬超俊會同滬切實調查、現已返京、據聞該局關於此次工潮之處置方法、除將調查結果詳細呈報中央國府請示外、並擬請國府迅飭外交部飭江蘇交涉員嚴重交涉、一方仍勸令該罷工工友團體靜候政府解决、不可稍有軌外行動、

▲織造廠職工援助 織造廠職工會第三分會、自經大會議决經濟援助後、兩日來計募得洋三十七元七角、小洋五十八角、已於前日派朱潔民張勵道攜送英美烟廠工會、

▲商協會昨發通告 商民協會昨通告各級會員、略謂凡屬商民協會會員、應一律嚴行禁止購吸該公司出品捲烟、各會執紀委暨糾察隊員、負監督指導之責、尤當以身作則、切實履行、並隨時誥誡勸勉、期共遵守、其有故意違反者、即以不遵守上級會命令、破壞紀律論、特此通告、並附發該公司出品名單、仰即轉行遵辦爲要、

⊙第三次各界總理紀念周

市黨部於昨日上午九時召集各界舉行第三次紀念周、參加人數、約計二百餘人、由陳德徵主席、冷欣報告黨務、陳德徵報告政治、冷雋報告軍事、謝小岑報告國外政治、兹摘錄如下、

▲冷欣報告黨務 十月二十三日至三十日、這一周間重要的黨務報告如下、㈠積極援助英美煙廠工人、英美煙廠工人、自上月三十日以來、舉行大罷工、市黨部除報告中央請求援助外、已號召上海各民衆團體、如總商會工會統一會學生聯合會農民協會婦女組織「上海英美煙廠罷工工友後援會」、積極的進行援助、一方面并向社會募捐、籌得一萬餘元、維持爲民族而鬥爭之工人的生計、我們希望由此喚起全國的民衆、擴大反帝的精神、㈡皖省黨部執行委員抵滬、在過去認爲很痛心的、就是唐逆生智的部下何健驅逐安徽省黨部執行委員的一會事、但是現在好了、深信武力跋扈的唐逆及其部下、已經日暮途窮、將受黨的最嚴厲的處置了、曾受武力壓迫、不得已離皖的省黨部委員、已因中央的任命而繼續的行使職權了、我們於慶祝安徽恢復黨權之餘、我們很可以得一重大的教訓、武力如果離開了黨民衆、那就是革命的武力、反革命的武力、沒有不被革命的代表民衆的黨的勢力消滅的、全國致力黨務的同志們、這已經是我們的勝利了、我們還不起來努力嗎、㈢蘇寗各市執監委員就職、我們希望兩黨部的負責同志、努力實現他們自定的標的、以建設一個革命的新江蘇、㈣黨的討唐運動之熱忱、討唐運動、是本黨最近一種重要的政治運動、所以我們叫做黨的討唐運動、自本黨討唐以來、各省各地各級黨部、都有了熱烈之表示、我們不說別的、只說每天新聞紙上發表的宣言、文電、已足以充分表現本黨革命的力量、㈤上海市黨部最近的工作、上海市黨部這一周的工作、除集中全力於鞏固內部組織、起草工作計劃、及援助英美煙廠工人外、甚重要的工作、得報告如次、㈠組織民衆運動委員會統一上海的民衆運動、㈡慎重開除黨員的黨籍、㈢遵照黨的規程、嚴禁越級呈報、㈣尊重組織的系統、㈤委任各區黨務指導委員、整頓各區的黨務、㈥隨時派員出席指導各下級黨部的工作、

▲冷雋報告軍事 這一週間、軍事消息可分做㈠西征唐生智、㈡北伐張作霖、國府最初下令討伐唐逆時、一般人都以爲此事失之過急、蓋正當三路大舉北伐時、忽然分出一方面使津浦軍力薄弱、他方未見能得任何勝利、他們說這話、就因爲他們不曉得唐逆的叛變實已醞釀多時、國府如再隱忍、則唐逆的叛變一旦爆發、同時國軍大舉北伐之際的首都勢力必陷於叛逆之手、唐逆之包庇共產黨、固盡人皆知、而唐逆之勾結孫張、假如我們不細心看兩兩天的報、決不肯信其真確、現在唐逆勾結張作霖的意思、是想藉他的軍力打倒馮玉祥同志、唐並勾結孫傳芳的意思、是叫他反攻、而後他徐徐地行動他的軍隊擺取南京、他與孫張信使往來不絕、這還不算數、並且把他的老父安置北京設立辦公處以堅張逆之心、這樣他喪心病狂的行爲、還不慚愧、他又起用吳佩孚死黨而全國民衆切齒的劉玉春、他的意思無非是藉此以討好吳佩孚的歡心、而由吳佩孚可以和緩對他的空氣、政府下令討伐可說是醞釀日久、計劃周至、所以西征的勝利不成問題、我們可以從下例各點推測唐逆的失敗、第一最近劉興部隊、已退到湖北境內武穴、而何健部隊則分退宿松黃梅兩處、唐逆之公然背叛、所靠的只是何劉兩部、現在何部在合肥之一師、已被我三十三軍繳械、而劉興所屬之第四師賀幹廷部已向程總指揮投誠、加之日來沿途被我軍擊散甚多、所以他們雖號稱兩軍之衆、實已殘缺不全、不能成軍、第二、何健因首倡反共不爲唐逆所滿、唐逆遣他到安徽來、則疑心他一旦萬一有事、叫他抵抗國軍、在兩湖犧牲、何健前次電辭皖政府主席及最近未有抵抗而先離皖、而退、就是和唐逆不能融洽的表示、何健未嘗不想反唐、只以封建思想太深、深恐蒙倒戈之不潔名譽、其實倒戈反唐、尚可以做我黨的忠實同志、否則遲疑不決、決逃不了叛逆的罪名、程總指揮明瞭這一點、所以特電何健促其自決、加之何健由皖返漢之代表何宣、在武漢被劉興槍決、所以何健返唐的表示、就在目前、據二十八日東方社的消息、稱唐漢兩軍間之空氣頗濃厚、聞其條件爲㈠唐生智下野和㈡取消政治分會即何健反唐在漢已經有明確之表示、第三、魯滌平部自接譚總司令命令、早有準備、已動員進攻武漢、楊森部已在宜昌宣言討唐、廣東則醉岳維取湖南、朱培德同志亦由九江向武漢進攻、方振武部亦猛攻武漢、由上看來、唐部已在包圍之中、無抵抗的可能、無迴旋的餘地、所以西征唐逆可料其必勝、二而唐逆的末路只有二十六着中最上的一着、至於北伐方面、國軍四十四軍已佔領蚌埠西北約十里之高地、十七軍一師則進發臨淮關、一部側擊海州、以策應津浦線各軍、馮軍北路已截破州、孫州軍亦絡、隴海路已逐展飛快、不難一鼓而克徐州、晉軍則已由孫州進展、便衣隊則不時出沒於近京十里之各處、使奉軍後方擾亂、現在國軍沿津浦路逐着進展、同時閻馮兩軍已在滄州取得聯絡的優勢、看天白日旗之飄揚於北京城頭、爲期亦不過兩星期、總結起來說、國軍之北伐與西征、既有如是之把握、軍事之進展任何人都可以樂觀的了、不過我還希望我們站在黨的立場上的黨員、也要把黨務的發展如飛地趕上軍事、不要只眼巴巴地望着武裝同志努力、而忘記黨務的努力、

▲陳德徵報告政治 一週間之政治、舉其要者有八、㈠江蘇安徽兩省政府之改組、蘇政府人選、無甚出動、蘇政府委員之責任、第一要恢復全省的元氣、能於最短期間、做一切切實的建設事宜、安徽人民之痛苦較深、所以皖政府的責任、還談不到建設、只希望把全省人民所受的痛苦挽救轉來、㈡中央用人問題、我國政府向來只會造就人才而不知用人才、徒使人才埋沒、或使學非所用、或轉爲外人所用、凡此種種、都值得我們注意的、現在好了、政府已有考試人員的動議了、將留學生及國內大學生、擇其精華、畀以工作、人才既多、分配自易、這算是中國政治發展之新現象、㈢浙江第三中山大學、將實行改同教育制、要把外人搶過去的教育權、一一奪了回來、希望各省都來做這個運動、㈣本系之舊張與鬣尿、近見報載奉張把京學生二十四人、同時在京城天橋槍斃、這種行爲何等凶很、何等殘暴、希望同志們、一致起來、申討這個萬惡不赦的張作霖、㈤日前武裝外兵、槍傷我國武裝同志問題、㈥租界戒嚴問題、㈦援助英美煙廠罷工工友、㈧調停小學教職員罷課風潮、(詳見本報從略)

勞資問題

勞資調節會之工作

(處理事項)㈠滬北絲廠第七第八業務工會女工向廠方提出要求改良待遇條件、請求調節案、此案曾經該工會提交工統會辦理、廠方始未容納、現既函請辦理、經委員會議議決、公推王委員殿鰲先向廠方疏通、依據接洽結果、再行召集會議、㈡農工商局函送絲經染業工會第一分會及漢南染業職工會第二分會向廠方提出要求改良待遇條件、請迅予調解案、經委員會議議決、公推郭委員高豪代表本會向各廠主接洽疏通、再行定期召集會議、㈢華法清潔工會第一分會提出要求條件案、此案曾經黃金榮君出任調解、因未澈底解決、送由該工會暨工統會函催、經委員會議議決、公推費委員公俠代表本會向原調人黃君磋商辦法、㈣工統會函催調節糖糧業工會第一分會與泉漳會館糾紛案、此案業經派員接洽漸有頭緒、惟泉漳會館函稱、工方要求各節、其所開行號名單、間有非屬該幫者、未便強之就範、至屬於該幫者已將條件分送各號考慮、惟各號營業大小不一、且有外幫競爭、擬請各職工自向各該號東接洽磋商、較爲兩利等情、即據情函達工統會、轉知該工會查照、㈤通用印刷製匣廠函爲廠方營業不振、裁減工友、引起糾紛、請予調節案、函復已轉達工統會、㈥電汽工會第一分會函爲中國電汽廠監工胡鏡庸減發葛善發工資、請求調節案、詢據胡鏡庸聲稱、渠乃銅匠間監工、該部並無葛善發其人、亦從無減發工資等情、函請工會轉飭葛善發於卅一日上午到會、詢問究竟、㈦浦東隆茂棧行開除工友汪阿嘉糾紛案、經調節會判定資方津貼開除工友洋二十元了結、該行延不照辦、派員前往責令照數繳會、轉給了案、㈧製罐工會第一分會函爲工人在松森被羅鑫泰開除、請求調解案、據羅鑫泰面稱、係李慶所荐、說明長做、不料只做一日、即被開除、兩李均到會、詢問情形、再行核辦、(召集會議)㈠米業職工第一分會向嘉穀堂米業公所提出要求條件案、業於二十六日召集會議、屆時資方未派代表出席、定於本月三日下午二時再行召集、

中國鐵工廠案豁辦

吳淞中國鐵工廠經理施雲階開除工會職員及會員三十餘名、由工統會迭次交涉、皆被抗阻、遂將全案始末呈請衛戍司令部核辦、於三十日下午二時、由司令部政治處召集工統會委員袁正道暨勞資調節委員會幹事王也愚鐵工廠經理施雲階機器業務工會代表周韜夫鐵工廠工會代表賀湘棠會議調處、先由雙方聲述理由、施雲階始則謂工人皆係有理由開除、及至理屈詞窮、乃又謂係自動辭職、經夏主席再三諭令復工、堅不承諾、遂由主席宣佈祗好呈請總司令核辦、

華豐紗廠工資已加

吳淞華豐紗廠工人因待遇不均、迭由工統會向廠方交涉、最近由朱云生幹事向日華紡織聯合會融瀏經理日人大力兩商結果、工資允分三部照加、其他條件大部承認、此案遂完全解決、

啓昌蔡絲廠案了結

工統會救濟課消息、北區絲廠第六業務工會以啓昌蔡絲廠違反條件、致引起汪子輝等六人罷工、呈請交涉、派幹事閔齊倫前往處理、據廠方稱汪子輝等原係卸去職務、工資極微、汪等堅欲取得職務上之權利、致相持不決、閔君當即同第六業務工會代表奚德安與廠方交涉、該廠再邀居經理孫子彬負責談判、詳爲解釋、結果汪子輝等六人皆須加薪四元、雙方同意復工了案、

去舊更新(其二)

舊時乘小車今日乘汽車舊時用木灶今日用電灶去舊更新勢所必至無他因電灶清潔便利省費之故耳

工部局電氣處

辦公處 福州路十七號
樣子間 南京路廿六號
電話 中央 六六三〇一

教育記載

外埠

⊙南京教育界歡迎蔡元培

南京 三十日南京特別市市立各小學教職員、在第一通俗圖書館開會、歡迎大學院院長蔡元培、及市長何民魂、到教職員來賓五六百人、由市教育局長陳劍翛主席、致歡迎詞畢、蔡元培演說、希望三點、㈠養成科學頭腦、㈡養成勞動習慣、㈢提倡藝術趣味、次何民魂演說、希望教育界同志、共同努力、使一般青年、均受黨的訓練、增加黨的力量、抱有歷史上田橫之決心、必達之毅力、項羽之雄心、起而奮鬥、則革命宗旨、定可早日實現、後由市立實驗學校李清悚、市立小學校王佩珍、私立中等學校代表喬一凡、相繼致詞、攝影而散、

⊙學總會之兩通告

全國學生總會、昨發出通告全國學生兩則、(其一)爲通告事、茲查日來發見宣紙繕寫小冊、題名「中國學生之出刊物」、並非本會所出、本會發行之中國學生第一冊、尚在印刷中、而該刊已達六十二號之多、顯係冒名僞造者之所爲、凡我同學、幸勿誤會、(其二)爲通告事、查日來各地學聯、或努力學運之個人、紛紛來函詢問、報紙所載、中央青年部將改組學總之說、是否屬實、查中央青年部對於學總、雖加意指導、並無改組之說、報章所載、想係傳聞失實、仰各安心工作、照常努力、勿庸過慮、特此通告云、

本埠

⊙縣教育局昨開局務會議

上海縣教育局、於昨日上午九時、舉行第十五次局務會議、由潘局長主席、議決案如下、㈠本屆自然科競賽會問題、議決1.名稱定爲上海縣小學校自然科實驗競賽會、2.會中費用由本局負担、3.評判員請實驗室主任賈君担任、4.介紹由本局備函聘請、5.競賽規則由本局擬定、6.會場佈置由賈佩如沈嘉徵兩君担任、7.會場招待由督學及教育委員担任、㈡關於邑廟裏園房屋案、議決、邑廟裏園房屋、年久失修、爲避免公衆危險、及增加公款收入計、勢須翻建、是否可行、應擬具詳細計劃書、提出經費委員會、共同討論、㈢擬制通俗標語案、議決、請學校教育課擬定詞句後、製成標語牌、分發各鄉村、議畢散會、又悉上海縣屬各小學校長教員資格審查委員會、亦於昨日開第六次會、計審查市鄉各校校長教員資格共四十八人、內有不合者、有八九人、

⊙私校聯會第一次執監會議

上海私立學校聯合會、昨午二時在民立女子中學、開第一次執監聯席會議、陳濟成主席、報告㈠星期立案、㈡謝守恒案、得教育當局口頭答復、允予盡量容納、㈢得本人來函、謂已相備數項待取、須用調查、各部職員及常務委員、次討論議決案如下、㈠會員入黨案、本會各校職教員、加入國民黨、㈡調查各校成績、其立案案、照辦、㈢調查各校概況、交調查科負責辦理、㈣保留各校總捐案、呈請市教育局轉財政局撥免、㈤要求補助優良學校案、召集會員大會案、定十一月十二號舉行、㈥辭職案、挽留、並定本星期四下午四時、開第一次常務委員會、

⊙市校復課後冷雋復保君建書

此次上海各市立學校、因要求加薪休課、經市黨部部長冷雋調停、於雙方得圓滿解決、已誌前報、昨冷雋又致函教育局長保君建云、上略、昨接手教、藉悉先生對市校教職員、極恐其於學期四個月內、仍有異議、此事弟前又面允保證、當可不致別生枝節、至貴函所云、自明年春季始業起、即照第四中大所訂市小學教職員薪俸數目支配、不得另生枝節事、并入容後問題之列、弟以爲此項不在調解範圍之內、似宜另作討論、以免引起其他糾紛、事關教育、尚不敢泛自緘默、用特奉復、尚希查照爲荷、

⊙職業指導運動委員會開會

職業指導運動委員會前日下午二時、在寰球中國學生會開會、出席者潘仰堯・黃竹銘・嚴友三・張文雅・朱少屏・朱少章・朱少屏主席、議決㈠公開演講講員、請胡適之・楊杏佛・潘民誼・鍾容光・陳德徵・馮少山・保君建・潘公展・吳研因・鄭通和・廖茂如・鄒愛樂・凌其瑞・劉王立明担任、㈡每校特約各校演說人員、以各校自請爲原則、㈢各團體担任演說之論文二篇、均於運動期十天交至中華職業教育社、㈣懸獎徵文題目及簡則、定期下星期六(十一月五號)以前發出、十一月二十日以前交卷、㈤演說會時會場中張貼之標語、由各團體自備、㈥定期十一月廿號(星期日)上午九時在寰球中國學生會、召集各校代表開職業指導討論會、㈦流動日期、重訂如下、1.十一月廿八日(星期一)各報發行特刊、同日下午七時、在上海青年會舉行開幕公開演講、2.十一月廿九日(星期二)下午無線電播音、3.十一月三十日(星期三)下午三時半在職工教育館、公開演講、4.十二月一日(星期四)下午無線電播音、5.十二月二日(星期五)下午無線電播音、6.十二月三日(星期六)下午三時在上海女青年會公開演講、7.十二月四日(星期日)下午三時在寰球中國學生會公開演講、㈧文書事務、請中華職業教育社担任、並酌是僱員担任抄寫、㈨下次籌備會、定十一月五號(星期六)下午四時、在中華職業教育社開會、

⊙大批留日學生東渡

馮玉祥氏所派日本士官學校留學學生三十五名、又湖南省所派十七名、與楊森氏所派三名、共五十五名、先後來滬、業由南京中國青年會總幹事馬伯援氏率領、於前(三十)日乘日郵船上海丸東渡、來年四月間進士官學校肄業云、

⊙南方大學復校運動訊

南方大學、本期因時局關係、暫告停頓、茲聞該校新舊同學、在滬籌備校務服務部、已於前日假新閘路瀛洲公學、開會討論復校運動、並組織同學會、

⊙旅滬江陰學會組織成立

光華・商學院・同德・交大・復旦・等校江陰籍同鄉、發起組織旅滬江陰學會、因於十六日由籌備會於同德醫科大學、茲又於日昨在小西門江陰公所開成立大會、到二十餘校之男女同鄉、當時推復旦張鴻書爲臨時主席、光華孫嶋爲書記、先通過章程、次選舉職員、以學校爲單位、當舉定光華・大同・暨南・南洋醫大・中華・同德・法政・浦東・九校爲執行委員、交大・復旦・南洋醫大・女體專・商學院・中華・商科・同德爲候補執行委員、並各執行委員之任務、聞當於下星期日在偷雞橋旅滬江陰同鄉會址開第一次執監委員會時推定、

⊙女師大同學會今日開籌備會

北京女子師範大學在滬校友留滬同學、有沈賓虞・舒之銳・張小江・呂雲章・江韻瀾・孫師文・蘇梅・朱光玉・羅靜軒・鄭逸庵・宋寧・劉衛郁・陳秀珍・諸女士、現定於今日下午二時、在金神父路二百四十四號開女師大同學會籌備會、

⊙同濟教授貝倫子博士逝世

國立同濟大學工科教務長及附設機師科主任貝倫子博士、任職十餘年、對於該兩科之進行、不遺餘力、近以積勞成疾、在醫就醫、不料竟於日昨長逝、該校得此噩耗、全體師生、爲之黯然、聞博士家族、定明日(二日)午後三時、在愛而近路七十一號公寓開喪、屆時該校師生擬全體前往弔唁、

體育

⊙中華足球聯會乙組成績

▲乙組㈠以暨南悅華二隊成績爲最優

▲乙組㈡以徐匯優游友誼嶺南四隊爲最佳

中華足球聯合會、本屆乙組錦標、共計加入者有二十二隊、係採用循環制、故統計比賽次數、須履一百十次之多、因隊數繁多關係、在年假前於事實上難於結束、故日前經大會議決、分㈠㈡兩部舉行、㈠㈡兩部隊名參看成績表、各部準於在年假前各舉其半、其餘一半待來年繼續舉行、兹將乙組賽自十月二日開始後、截至上週止、共計已歷五週、先後比賽凡四十六次、各隊俱精神飽滿、始終如一、殊爲可喜、內中以比較相較、而成績最優者、乙㈠方面有暨南悅華二隊、乙㈡方面有徐匯優游友誼嶺南等四隊、綜觀以上六隊、自開賽以來、從未敗北、故各得一千分、按計分法以一千分爲基本、以已賽得勝失敗和局之次數用比例法扣算、兹將各隊成績錄分如下、

▲乙組(一)成績表

隊名	已賽	得勝	失敗	和局	分數
暨南	三次	三次	○次	○次	一○○○分
悅華	三次	三次	○次	○次	一○○○分
知行	三次	二次	一次	○次	六六六分
粹華	三次	二次	一次	○次	六六六分
昌春	三次	二次	一次	○次	六六六分
青年	二次	一次	一次	○次	五○○分
鐵進	三次	一次	二次	○次	三三三分
同業	二次	○次	一次	一次	二五○分
魯商	三次	○次	二次	一次	一六六分
東方	三次	○次	三次	○次	○分
友愛	二次	○次	二次	○次	○分

▲乙組(二)成績表

隊名	已賽	得勝	失敗	和局	分數
徐匯	三次	三次	○次	○次	一○○○分
優游	三次	三次	○次	○次	一○○○分
友誼	二次	二次	○次	○次	一○○○分
嶺南	二次	二次	○次	○次	一○○○分
浦東	三次	二次	一次	○次	六六六分
培德	二次	一次	一次	○次	五○○分
華進	三次	一次	二次	○次	三三三分
大夏	三次	一次	二次	○次	三三三分
寶塔	三次	○次	三次	○次	○分
友興	三次	○次	三次	○次	○分
白虹	三次	○次	三次	○次	○分

⊙中華足球聯會本週比賽秩序

中華足球聯合會、乙組錦標、本週爲第六週比賽之期、出場者共計十六隊、分別在五六兩日舉行、比賽秩序、業已排定、茲將列表如下、至於甲組各隊本週輪空云、

比賽隊名	日期	時間	場地	裁判員
同樂與青年	五日	下午一時半	棒球場	姜照元
昌華與悅華	五日	下午三時半	棒球場	吳邦偉
知行與友愛	五日	下午一時半	田徑場	樂秀榮
嶺南與白虹	六日	上午九時半	棒球場	余衛之
友誼與浦東	六日	下午一時半	棒球場	何春輝
東方與暨南	六日	上午九時半	田徑場	舒鴻
友興與培德	六日	下午一時半	田徑場	彭三美
寶塔與優遊	六日	下午三時半	田徑場	黃文建

⊙江大排球今日續賽秩序

江南大學體育協會、排球錦標、自開賽以來、已賽過兩次、第三次比賽、定於今日舉行、特將秩序表列後、

光華與交大……在交大球場
持志與暨南……在持志球場
復旦與中公……在復旦球場

⊙復旦田徑隊將與日人比賽

復旦大學田徑隊、上屆得江南五大學之冠軍、其成績多爲全國記錄、本學期人材濟濟、並發起全校秋季運動會、兹探悉該隊、應同文書院日人隊之約、定十九日假金神父路舉行聯合運動會、作友誼比賽、

⊙江南中學排球賽之一幕

▲浦東勝復旦實中

上星期六江南中學排球聯合會、復旦實驗中學與浦東中學在浦東比賽、公舉人林華郁君、結果二與一之比、浦東勝、

⊙小球訊

前日健華小球隊南英隊、與同志隊比賽於香山路球場、上半時一與七比健華勝、下半時一與七比、結果二與十四比、健華大勝、同時健華白日隊與萬強隊比賽、結果五與五之比成和局、

⊙天津體育協進會成立

▲十月二十五日開成立大會

遠東大會過後、中華全國體育、曾開董事會一次、當日議決重要事件四點、(詳情已誌前日本報)內中以促進各大城組織體育協進會、藉以統轄全城體育事業爲急不待緩之務、兹悉各處體育界人、均紛紛籌備、探悉寗波方面、已由金兆均等組織就緒、而天津方面亦已正式成立、由體育界前輩張伯苓・董守義・杜庭脩・杜伯盈・章輯五・等主持一切、已於十月二十五日假南開中學校務會議室開成立大會、到會者張伯苓・章輯五・董守義・杜庭脩・李克剛・郭劍明・等二十餘人、先由南開校長張伯苓報告遠東會及全國運動會歷史、並天津體育協進會急須組織之必要、報告完畢、公推南開體育主任章輯五爲主席、通過會章、後由主席指定張伯苓・董守義・杜庭脩・江學瑜・陳文海・爲提名委員、繼乃選舉職員、結果正會長一人、章輯五君當選、副會長二人、杜庭脩君及陶言忠芸女士當選、書記一人、爲杜伯盈當選、會計一人、董守義當選、選舉畢、由張伯苓博士提議、杜庭脩附議、票舉執行委員四人、爲江學瑜・楊錦魁・楊寬麟・陳文海四人、並組織各項運動委員會、及選舉各項運動委員、主持一切比賽事宜云、

商場行市

⦿匯市平穩拆息又增

▲洋釐　昨市甚爲平穩、早市七錢二分九釐二毫五、比上日收市略小二毫五、午市七錢二分九釐七毫五、加大二毫五、成交數量早市畫划現洋等五十餘萬、鈔票五六萬、午市六十餘萬、鈔票六七萬、各路去胃呆滯、僅大連漢口等稍有去胃、鍵毫小洋祇有浙省甬紹杭嘉湖等有銷路、成交十餘萬角、早午市六錢○六釐、江角早六錢二分七釐七五、午六錢二分六釐、銅元三百八十九千又長五百文、衣牌早二千八百三十七、午二千八百三十九文、角坏二百三十六文、貼水四十八文云、

▲銀拆　各銀行收欵一百餘萬、結欵亦有一百餘萬、華商各莊收解各項欵二百餘萬、拆息又增四分、因陽曆月底應解之欵甚巨、於是高至一錢五分、午市稍平爲一錢三分云、

⦿外滙掛價與上週六相同

▲惟意瑞已加

昨星期一、英美銀及國外滙率等均無電、惟本日路透電十點二十五分到、日美仍計四六五、日英一先令十辨士三十二分之二十九、電通社電十點到、日美出價加○六二五、計四六半、入價仍計四六六二五、日英出價加○三一二五、計一先令十辨士三十二分之二十九、入價亦大○三一二五、計一先令十辨士三十二分之三十一、十二點及下午二點四十五分勿更、

昨本埠滙豐掛價、外滙與上週六相同、惟意大利加五元、計一千一百二十利拉、瑞士加一元、計二百二十一元、銀行內盤稍有緊縮、統核全市似乎見鬆、英金銀行略賤、做萬鎊、美金五相成交數十萬元、日金華商賣過於買、人心差軟、約共成交二百餘萬元、晨初甚鬆、以後益低、午時稍平、下午鬆而稍穩、結果較上週六計英金長一二五、美金長一二五、日金減一八七五、各銀行成交計朝鮮賣正月份日金五萬元、價七四五、滙業買十二月五萬元、七四三七五、大陸與上海對做五萬元、七四三七五、又五萬元、七四三一二五、正金出三月份五萬元、價七四七五、台灣買二月份十萬元、價七四六二五、大通買、萬元、價七四六二五、上海買一月份五萬元、價七四半、又買二月五萬元、價七四五六二五、大通與美金五萬元、價同上、朝鮮買十二月五萬元、價七四五六二五、由亞正金買十萬元、價同上、興業出十二月五六二五、三井進十二月掉期、貼一八七五、下午滙業與正金對做五萬元、價同上、三井出、上海滙先令二萬鎊、價二個六辨廿八七五、正金出三月日金十萬元、價七四八一二五、三菱正金買二十萬元、價七四四三七五、台灣買二月份十萬元、價七四六八七五、又買一月份十萬元、價七四四三七五、

▲英滙　揭曉未動、計二先令六辨士二五、內盤似硬、計有○六二五上落、華商交易平定、十二月及正月初結二個六辨十八一二五、午收六個六辨十七五、下午初同、歸後二個六辨十八一二五、買價上午二個六辨十八七五、午收二個六辨廿八一二五、下午同出相似、後計二個六辨廿八七五、

▲美滙　揭佈六十一元二七五、內盤見長、一月間計一二五上落、交易尚屬不少、十二月及正月初結六十二元半、後改爲六十二元五六二五、午收六十二元三七五、下午初同、收市六十二元半、買價上午六十二元六二五、午收六十二元半、下午六十二元半、收市六十二元六二五、而三月份較緊、比近期須縮一八七五、

▲東滙　掛價未更、計七十五兩八七五、內盤似鬆、計有三一二五升降、華商交易計二百餘萬元、十二月份初結七四六二五至七四五、以後七四三一二五、午後七四六八七五至七四六二五、下午七四六二五、三點後七四四三七五、收市七四五六二五、賣價上午七四半至七四三七五、十一點七四五六二五、午收七四五、下午七四三七五、一月份進出須照加一二五、三月份(遠期)尤堅、須貼二七五掉期云、

⦿內滙無大變動

▲京津洋滙回低　▲汕頭忽小三元

昨星期一華商銀行公會報告、各省滙市並無變動、僅京津洋滙似稍回低、汕頭多日未更、昨電忽小落三元、其餘一槪不動、計北京洋滙一千○廿元五角半、天津一千○廿四元半、各跌半元、汕頭一千○廿一元、降去三元、又中行天津申滙已加一八七五、計爲一千○七十四兩七五云、

⦿金市尙稱平定

昨星期一、英美銀價均無電報、標金市面尚稱平定、各號買賣不少、時進時出、人心恍惚、價格前後市祇有一兩六七錢上落、收盤較上日計加二錢、外匯內盤稍有鬆旋、統核似鬆、華商出多入少、今將全日經過情形紀後、十二月份開盤三百六十五兩一錢、加三錢、嗣後由六十五兩四錢回至六十四兩二錢、至於日金略見低落、銀行會買近期七四三七五、正月期似穩、七四半、先令開出計六十四兩五錢、掛價不更、內盤尚挺、銀行互相成交近期日金七四三七五至三一二五、正金曾過遠期七四七五、至十點零金價跌爲六十三兩八錢、往後大通台灣買遠期七四六二五、上海買七四六八七五、旋加至六十五兩二錢、十一點光景回至六十四兩六錢、後因近期日金銀行吸過七四五六二五、十一點半高至六十五兩五六錢、午刻收市、復回至六十五兩一錢、午後開出六十五兩、以後蓋因英日等內盤趨鬆、正金出遠期七四八一二五、後由台灣買元月份七四三七五、英金銀行吃進二個六辨十八七五、人心向下、三點半爲六十四兩、報聞忽漲上一兩○、而因志豐永順利等號有買進、日金亦稍見好、元月份可賣七四四半、四點時漲爲六十五兩二錢、繼則平平、略降數錢、至四點卅分而散、收市爲三百六十五兩、較三十日計加一錢、一日間最大價三百六十五兩五錢、最小價三百六十三兩八錢、計有一兩七錢高低、本月份已滿期、照三百六十七兩二錢結價、又十一月份交做三百六十六兩、十二月三百六十五兩、補水上下午同計三百六十六兩、餘金仍更、計念五十七元云、

⦿債市挺而復疲

▲結果略好角許

昨公債期貨市況、各方進出尙屬不寂、人氣亦頗活動、仍以十一月期交易爲最盛、總計成交數爲一百四十八萬元、中七長八十六萬五千元、整六爲六十一萬五千元、現貨成交七長七萬二千元、整七四千元、整六一千元、至市價結果、七長近期較上週略小、旋以市上買氣殊佳、漸轉向上、故遠期開出、已略之增高、整六亦頗緊利、惟趨勢穩定非常、雖好起約半元之譜、而人心尙佳、賣方均有待善價之勢、後市開出稍佾、但繼因多方再有脫手、而乘機抛出者亦稍衆、是以價格步見鬆軟、收盤尤弱、結果較之上週六、七長近期不動、其遠期及整六十一月期、均略大角許、整六十二月期僅微好五分耳、各債現貨亦皆好起五六角、茲分述於後、

▲七年長期　七長現貨爲五十一元五角半、比上週六大六角半、十一月期、晨初開出爲二元二角、繼即步高、上午收盤在三元之間、下午開出始亦仍佾、最高至三元三角、惟旋即轉疲、收盤更軟、結果仍爲五十二元四角、與前相同、十一月期初亦在三元六七角之間、後由三元九角、漸降至五十二元二角半、比前稍好一角半、

▲整理六釐　整六現貨、祇於下午開出一次、爲五十三元二角、比前大六角、十月期初當爲五十四元左右、而後市收盤漸降至五十三元二角半、較前稍大一角半、十一月期爲五十一元一角、比上午同降半元、較上週六微好五分、整七小票現貨爲五十元、亦比前大五角、

⦿棉市仍屬穩定

昨(三十一日)紐約利物浦及孟買棉市電訊均未到、大阪棉市停市交割、本埠棉市趨勢仍是穩定之局、需要雖不多、但賣戶確不肯遷就、兼之各路埠頭上根脚均靚故也、到貨計通州花六百包、南市出數五萬斤、北市四萬斤、收價同前、茲將開出各花價列後、

花名	行名	價
餘姚花	油廠	[illegible]
又	又	[illegible]
通州花	武林洋行進	[illegible]
陝西花	東棉洋行進	[illegible]
太倉花	[illegible]	[illegible]

⦿現紗交易大振

▲十六支人鐘今日開拍

昨日(星期一)現紗市況又予買戶以好感、故客幫頗活動、蓋日廠有減工之訊、海外市況大有一鳴驚人之槪、並日貨戶雖施壓力、而買者殊不示弱、顯係市面挺撥之現象、昨日江西幫進六百二十五包、廣東幫進六百二十五包、內地幫進五百餘包、野雞幫進二百七十五包、天津幫進二百二十五包、汕頭幫進一百五十包、四川幫進一百五十包、雲南幫進一百二十包、長沙幫進一百二十包、

商情一覽

金融

⦿國外滙票

十月三十一日(星期一)市　上海匯豐會敎(申規一兩計算)

[illegible]

⦿各國幣價

[illegible]

⦿國內滙兌

▲銀行公會報告各省滙市

地名	行市
北京	[illegible]
天津	[illegible]
廈門	[illegible]
汕頭	[illegible]

⦿金市

[illegible]

⦿銀洋錢市

[illegible]

食品

⦿滬南米市

昨日滬南各米市價如下

[illegible]

⦿滬北米市

[illegible]

⦿現貨麵粉

[illegible]

⦿大連油豆餅電

[illegible]

⦿證券物品交易所

[illegible]

交易所市況

⦿上海麵粉交易所

[illegible]

⦿上海華商證券交易所

[illegible]

⦿蘇州金市

[illegible]

⦿蘇州錢市

[illegible]

⦿無錫錢市

[illegible]

船期

⦿進口輪船報告

⦿出口輪船報告

[illegible]

外洋輪船報告

[illegible]

上海

中孚銀行廣告

本行開辦已歷十載專營商業銀行一切業務如下　國內外滙兌及押滙　各種定期活期及儲蓄存欵　押欵及放欵　各種信托業務並備有堅固保管箱庫任人租用異常穩妥　地址上海仁記路廿七號　電話六四六八　六四六九　六四七○

拍賣類

公平洋行

每逢禮拜二

不限價拍賣

啟者本行每逢禮拜二在各名廠原價上海和洋貨各種綢緞呢絨布疋拍賣、來西湖元價洋緞和布、明洋綢布紗、六元拍賣

壳件洋行

禮拜三拍賣

准於初九日下午二時半在浦東亞細亞火油棧內拍賣 引擎 馬口鐵 小鐵桶 救命袋 洋松板 亂鐵 等件 另有一條鐵、計開拍賣後付洽理自給現貨、請勿吸烟

特色

首創最著名　有鑑北京農　商部嘉獎等　上海總商會　一等　五彩

主治

經期腹痛、瘀血阻滯、經水不調、痛經、氣血兩虧、腰痠腹痛、赤白帶下、久不受孕、月經不調

價目

每料一元五角　每瓶一元　小九、另售

著名補腎聖藥　狗腎精片　總發行所上海河南路口　廣東種德園老藥局

上海北京有正書局發行

蘭室小谷讌

二册七角

患梅毒者當讀

梅毒在體內血液筋骨間發動，即成內潰疽瘡，酸痛瘋癱等，速服

哈蘭士內服六零六聖藥·

立能清血解毒，連服數瓶，未有不全愈也，

梅毒在體外皮膚肌肉上發動，即現膿疹濕疥，紅腫潰瘡等，速搽

哈蘭士外搽六零六藥膏·

立能拔毒生肌，連搽數次，未有不收口也，

價目　內服六零六聖藥　每瓶洋一元七角五分　外搽六零六藥膏　每盒洋一元　樣盒二角

上海四馬路中　太和大藥房總發行　國內外各埠分店及各大藥房均有出售